

Osservatorio

Ufficio Studi Confartigianato Imprese Vicenza

L'occupazione nell'artigianato vicentino

I semestre 2022

Continua, per il terzo semestre consecutivo, la crescita dell'occupazione dipendente artigiana in provincia di Vicenza, nonostante le difficoltà generate dall'escalation dei prezzi. Il I semestre 2022 segna un aumento dell'occupazione pari a +1,3% rispetto allo stesso periodo del 2021.

A trainare l'occupazione è l'area del Nord est vicentino che segna un +2,7%.

Nel dettaglio delle attività economiche, le maggiori crescite dell'occupazione si registrano nel settore Artigianato Artistico (+3,9%) e nella Produzione (+2,9%).

Migliori performance per l'occupazione femminile (+3,6%) e impiegati (+4,7%).

L'indagine congiunturale semestrale sull'andamento dell'artigianato vicentino è stata realizzata dall'Ufficio Studi di Confartigianato Vicenza, ed ha coinvolto un raggruppamento di 1.801 micro e piccole imprese con dipendenti che occupano 10.635 dipendenti.

Continua la crescita dell'occupazione dipendente artigiana nonostante le difficoltà legate all'escalation dei prezzi di materie prime e beni energetici: a fine I semestre 2022 si registra un aumento dell'occupazione dell'1,3% rispetto ad un anno prima.

Dinamica dei dipendenti artigianato in provincia di Vicenza

I semestre 2016 – I semestre 2022 - variazione % tendenziale rispetto allo stesso periodo dell'anno precedente

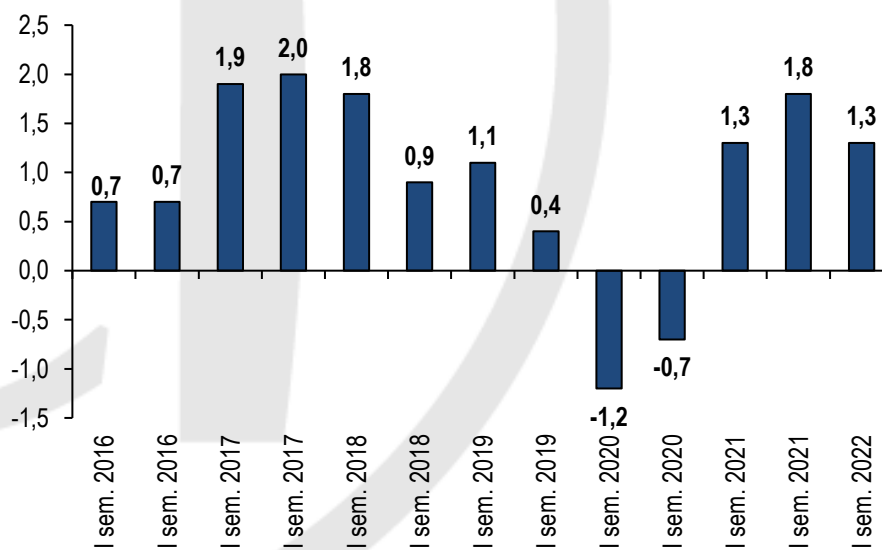

Elaborazione Ufficio Studi Confartigianato Imprese Vicenza su dati associativi

A livello territoriale si rileva la forte crescita dell'occupazione dipendente nel Nord est vicentino che segna un +2,7% rispetto al I semestre 2021. In linea con la media provinciale l'**Alto vicentino** (+1,4%) e l'**Ovest vicentino** (+1,2%), mentre l'**area di Vicenza** registra un incremento più contenuto pari a +0,4% rispetto ad un anno prima.

Rispetto a quanto rilevato nel II semestre 2021, si osserva un intensificarsi della dinamica positiva nell'**Alto Vicentino** (da +0,5% nel II semestre 2021 al +1,4% del I semestre 2022) ed un indebolimento della crescita nell'**Ovest vicentino** (da +3,4% a +1,2%) e nell'area di Vicenza (da +1,1% nel II semestre 2021 al +0,4% del I semestre 2022), mentre è stazionario il trend nel **Nord est vicentino** (+2,8% e +2,7%).

Dinamica dei dipendenti artigianato per area territoriale
I semestre 2022 - variazione % tendenziale rispetto a I sem. 2021

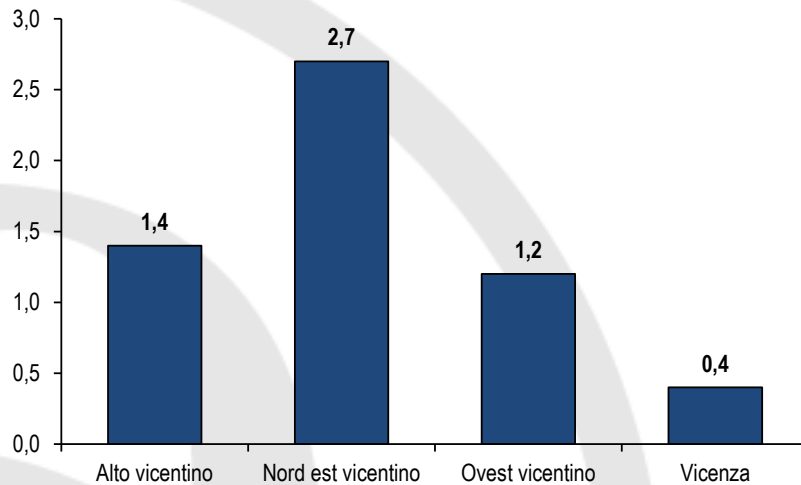

Elaborazione Ufficio Studi Confartigianato Imprese Vicenza su dati associativi

Al dettaglio delle attività economiche si osservano differenze, anche consistenti, tra i vari settori. Le crescite maggiori dell'occupazione dipendente artigiana si registrano nell'**Artigianato artistico** con +3,9% rispetto al I semestre 2021 e nella **Produzione** (+2,9%).

Dinamiche in contrazione dell'occupazione si registrano nella **Mobilità** che segna un -1,6% rispetto ad un anno prima, in controtendenza rispetto al +2,0% che aveva registrato a fine 2021, e nella **Comunicazione** che segna un -0,4%, in miglioramento rispetto a -1,6% registrato a fine 2021.

Dinamica dipendenti artigianato per Sistema economico
I semestre 2022 - variazione % tendenziale rispetto a I sem. 2021

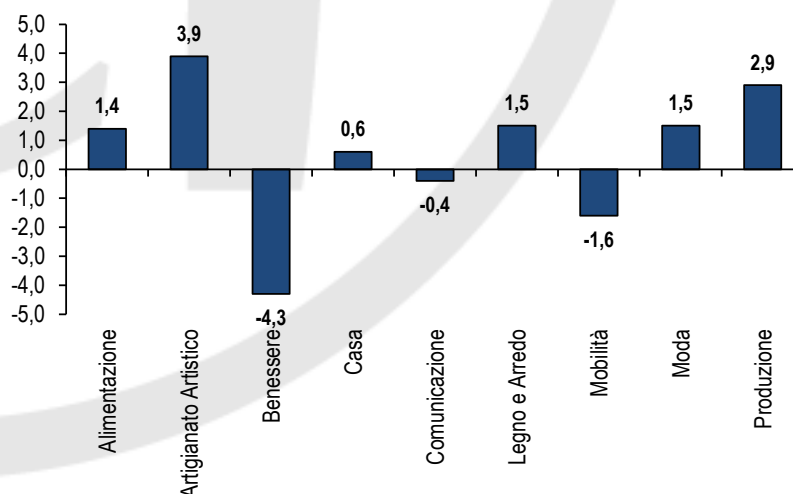

Elaborazione Ufficio Studi Confartigianato Imprese Vicenza su dati associativi

Continua la migliore performance dell'occupazione femminile che a giugno 2022 risulta l'1,9% in più rispetto ad un anno prima, mentre l'occupazione maschile mostra una crescita dell'1,0%. La componente femminile rappresenta un terzo (34,4%) dell'occupazione dipendente dell'artigianato.

Dinamica dipendenti artigianato per genere

I semestre 2022 - variazione % tendenziale rispetto a I sem. 2021

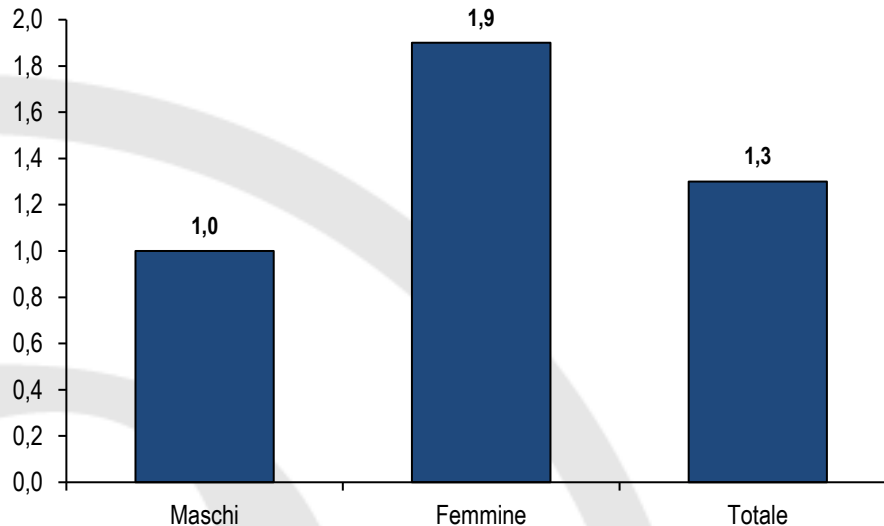

Elaborazione Ufficio Studi Confartigianato Imprese Vicenza su dati associativi

Crescita più intensa per gli occupati stranieri registrano una variazione tripla rispetto alla media totale, pari a +3,6% rispetto al I semestre 2021, mentre gli occupati italiani crescono dello 0,9%. Gli occupati di nazionalità straniera rappresentano il 13,8% dell'occupazione dipendente delle imprese artigiane.

Dinamica dipendenti artigianato per nazionalità

I semestre 2022 - variazione % tendenziale rispetto a I sem. 2021

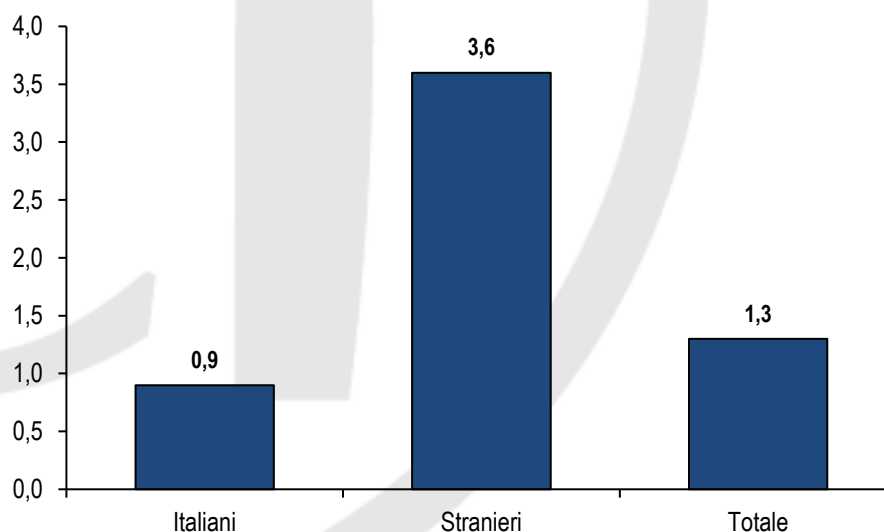

Elaborazione Ufficio Studi Confartigianato Imprese Vicenza su dati associativi

Continua, per la terza rilevazione consecutiva, la ripresa dell'**occupazione under 30** che a giugno 2022 segna un +1,5% rispetto ad un anno prima.

Per le altre classi si conferma il trend degli ultimi anni: gli **occupati dai 30 ai 50 anni** registrano un calo pari a -1,5% rispetto ad un anno prima, mentre la classe di **lavoratori over 50** cresce del 5,6%. I dipendenti artigiani tra i 30 e i 50 anni rimangono la classe più numerosa, rappresentando il 48,7% dell'occupazione dipendente artigiana, seguono gli over 50 (28,4%) e gli under 30 (22,9%).

Dinamica dipendenti artigianato per classe di età
I semestre 2022 - variazione % tendenziale rispetto a I sem. 2021

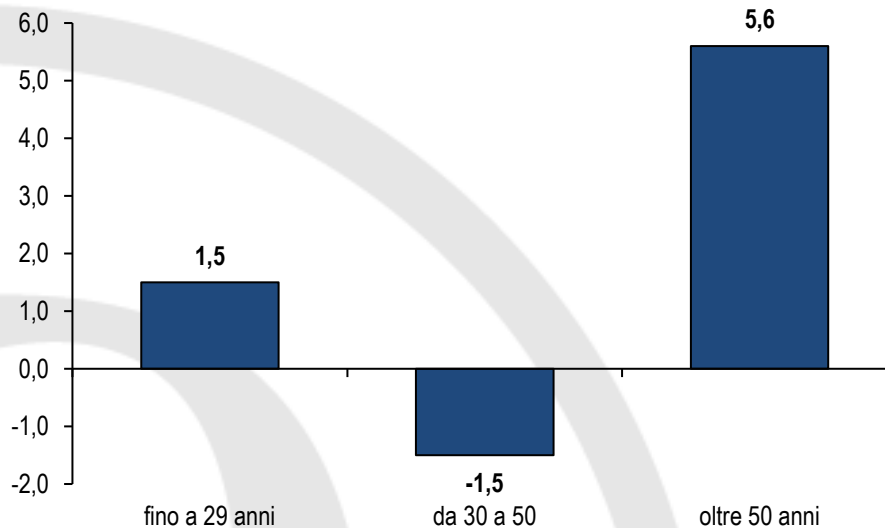

Elaborazione Ufficio Studi Confartigianato Imprese Vicenza su dati associativi

Continua la contrazione degli **apprendisti** che nel I semestre 2022 registrano un calo pari a -9,5% rispetto al I semestre 2021, la flessione più intensa da inizio 2020. All'opposto cresce il numero di **impiegati** del 4,7% rispetto a giugno 2021 e anche gli **operai** segnano un aumento del 3,0%.

Dinamica dipendenti artigianato per veste giuridica
I semestre 2022 - variazione % tendenziale rispetto a I sem. 2021

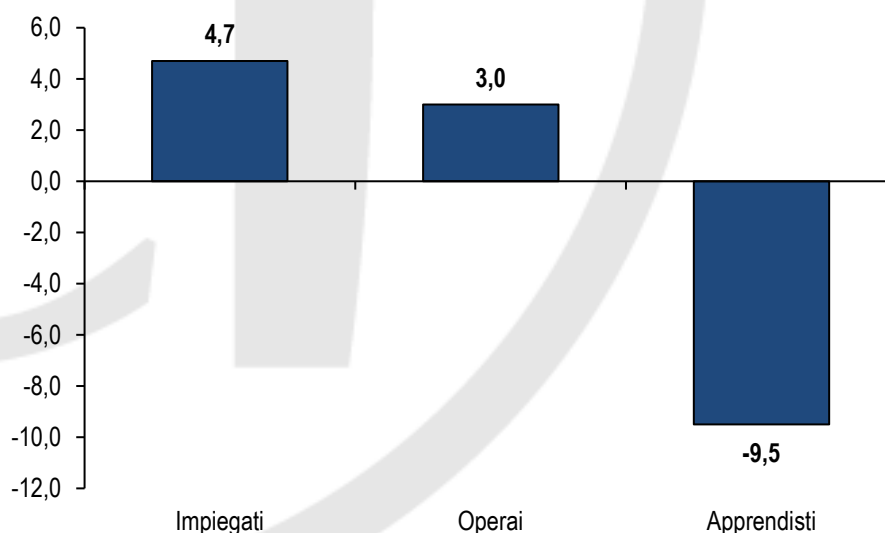

Elaborazione Ufficio Studi Confartigianato Imprese Vicenza su dati associativi

Focus – La domanda di lavoro delle imprese della provincia di Vicenza nel mese di luglio

Nel mese di luglio le imprese della provincia di Vicenza prevedono di assumere **7.620 lavoratori**, 400 in più rispetto alle entrate previste lo stesso mese del 2021.

Nel 28% dei casi si tratta di entrate stabili, ossia con un contratto a tempo indeterminato o di apprendistato, mentre nel 72% saranno a termine (tempo determinato o altri contratti con durata predefinita). Le entrate previste di concentreranno per il 51% nel settore dei servizi e per il 60% nelle micro e piccole imprese (con meno di 50 dipendenti).

Nel 59% delle figure cercate viene richiesta esperienza professionale specifica o nello stesso settore. Le principali figure richieste sono **Operai nelle attività metalmeccaniche ed elettromeccaniche, o richiesti in altri settori** (1.440 entrate previste), **Cuochi, camerieri e altre professioni dei servizi turistici** (1.150), **Operai specializzati e conduttori di impianti nell'industria alimentare** (430), **Commessi e altro personale qualificato in negozi ed esercizi all'ingrosso** (420) e **Personale non qualificato nella logistica, facchini e corrieri** (370 entrate previste).

In 1 caso su 2 (50,4%) le imprese prevedono di avere **difficoltà a trovare i profili desiderati**.

Tra i profili con maggior difficoltà di reperimento troviamo **Conduttori di mezzi di trasporto** (73,2%), **Operai specializzati nell'edilizia e nella manutenzione degli edifici** (69,1%), **Operai specializzati e conduttori di impianti nelle industrie tessili-abbigliamento** (65,8%), **Progettisti, ingegneri e professioni assimilate** (65,7%) e **Operai nelle attività metalmeccaniche ed elettromeccaniche** (63,9%).

Difficoltà di reperimento delle principali figure professionali ricercate a luglio 2022

Luglio 2019 e 2022; valori percentuali

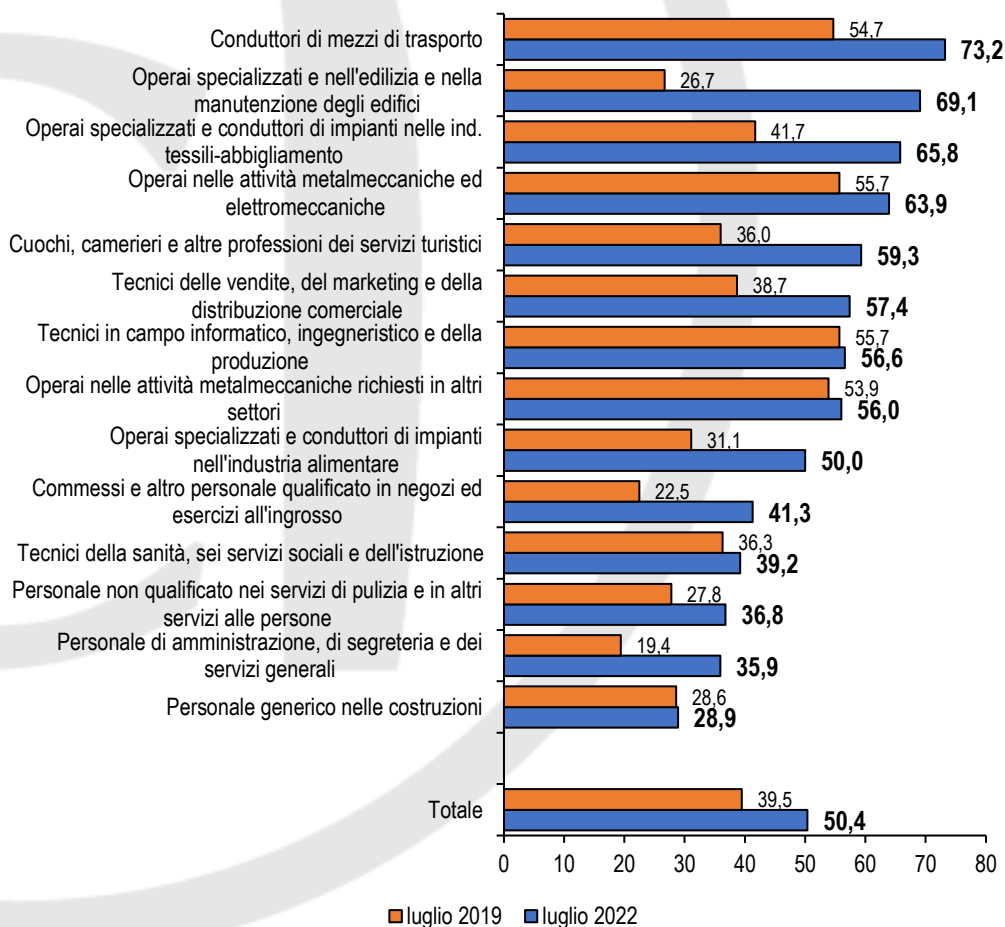

Elaborazione Ufficio Studi Confartigianato Imprese Vicenza su dati Unioncamere-ANPAL, Sistema Informativo Excelsior

Appendice

Dinamica dei dipendenti artigianato per area territoriale

I semestre 2017 – I semestre 2022 - variazione % tendenziale rispetto allo stesso periodo dell'anno precedente

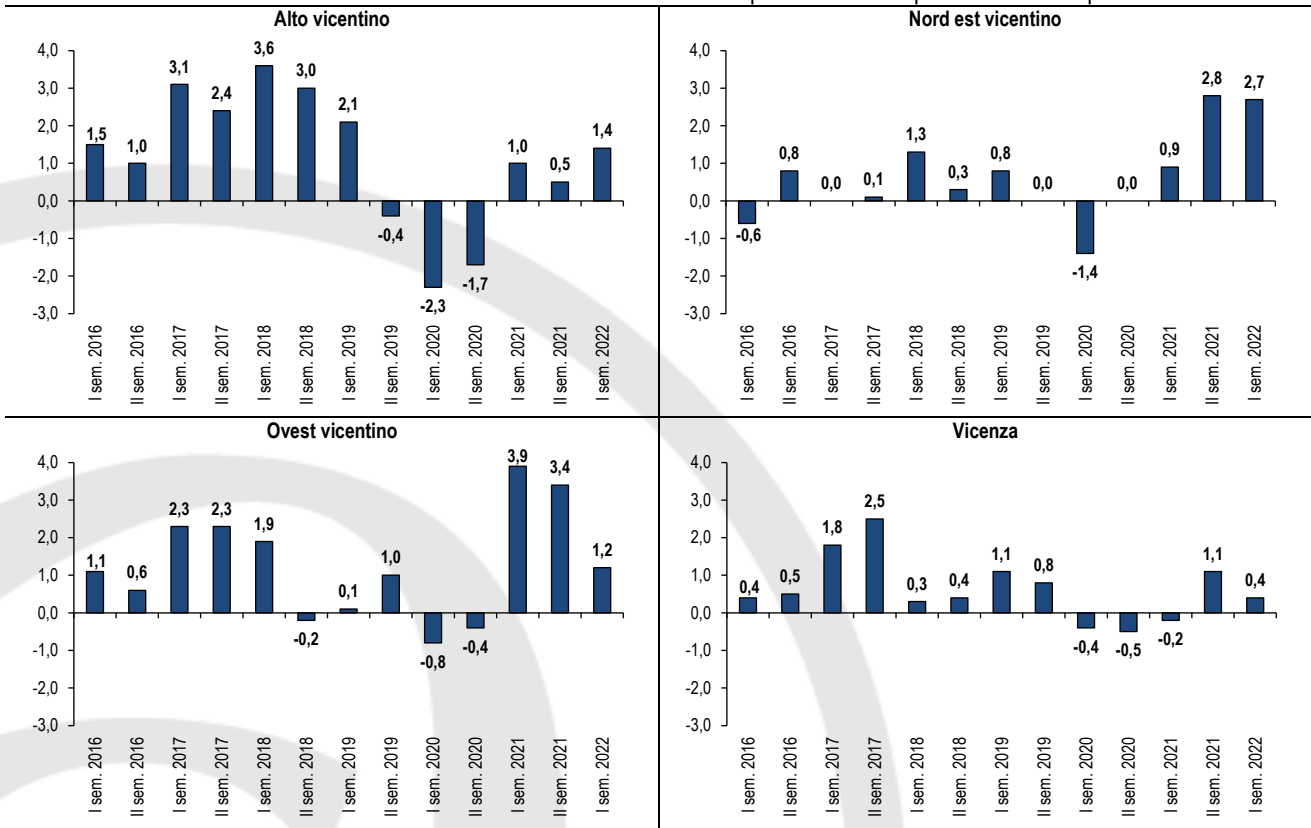

Elaborazione Ufficio Studi Confartigianato Imprese Vicenza su dati associativi

Dinamica dei dipendenti artigianato per Sistema economico

I semestre 2017 – I semestre 2022 - variazione % tendenziale rispetto allo stesso periodo dell'anno precedente

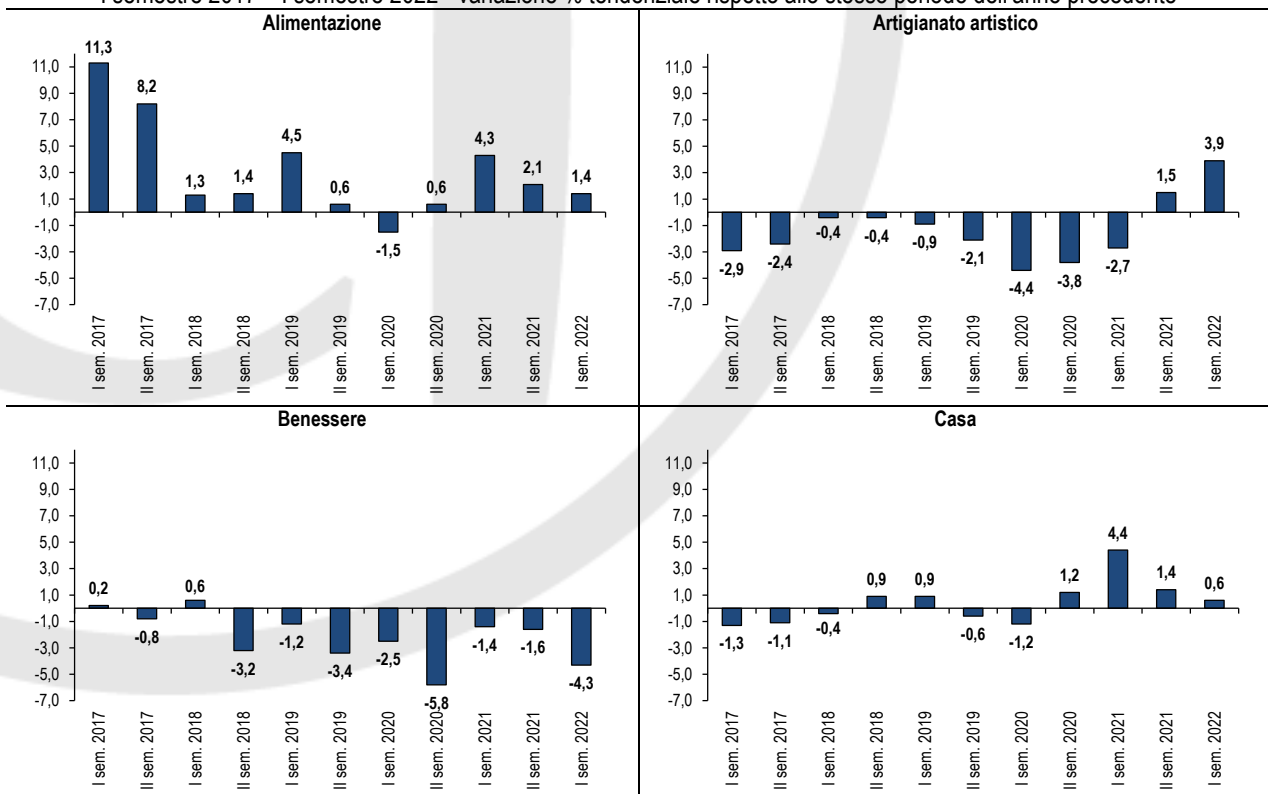

Elaborazione Ufficio Studi Confartigianato Imprese Vicenza su dati associativi

Dinamica dei dipendenti artigianato per Sistema economico

I semestre 2017 – I semestre 2022 - variazione % tendenziale rispetto allo stesso periodo dell'anno precedente

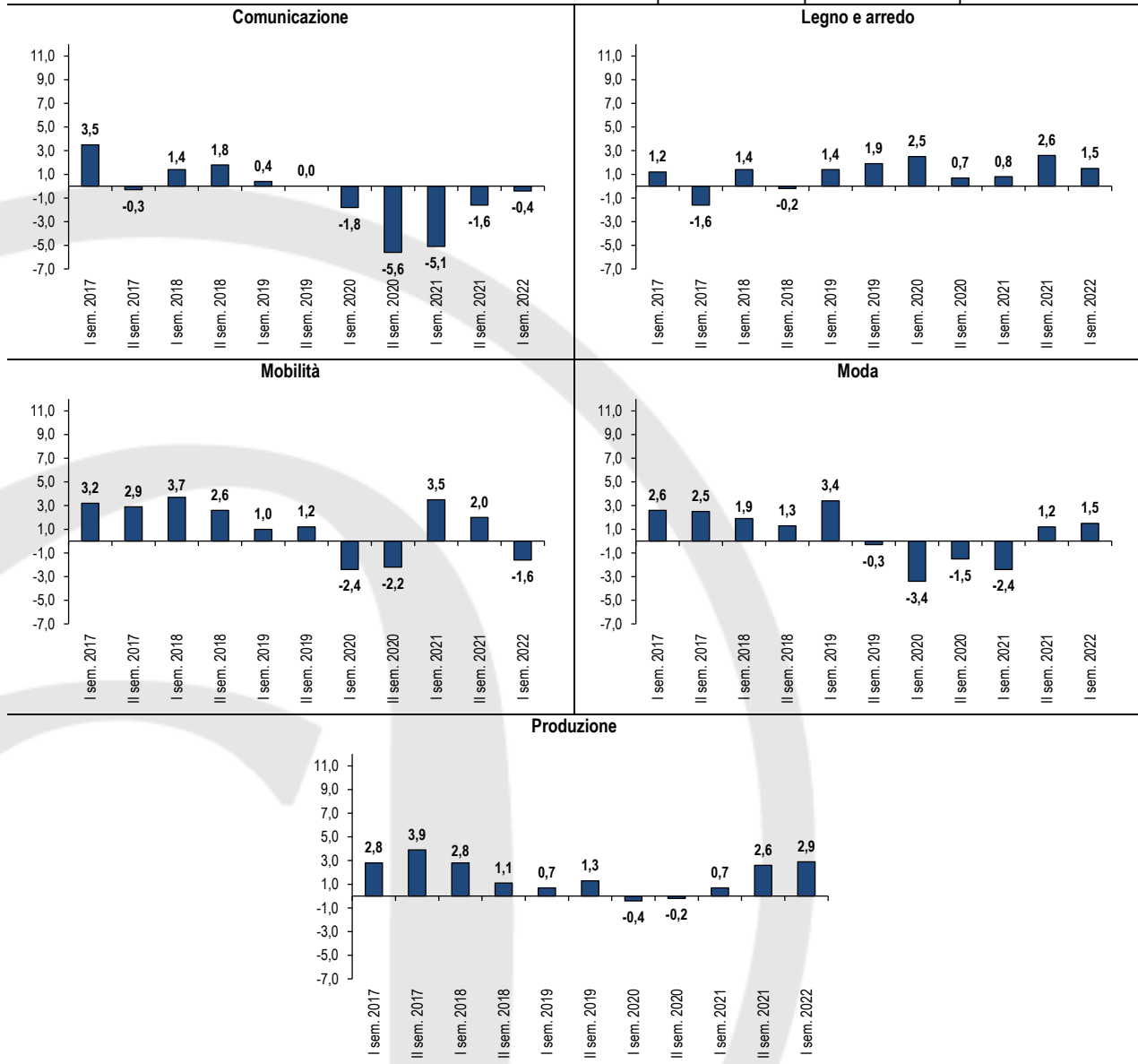

Elaborazione Ufficio Studi Confartigianato Imprese Vicenza su dati associativi

Dal II semestre 2016 viene adottata una nuova suddivisione in Area della provincia di Vicenza, basata sul raggruppamento dei Mandamenti, passando così da 6 a 4 gruppi. Nella tabella successiva viene riportata la suddivisione dei comuni secondo le nuove Aree.

Comuni della provincia di Vicenza aggregati per area territoriale di appartenenza			
AREA	COMUNI		
Alto vicentino	Arsiero	Malo	Schio
	Breganze	Marano Vicentino	Thiene
	Caltrano	Monte di Malo	Tonezza del Cimone
	Calvene	Pedemonte	Torrebelvicino
	Carrè	Piovene Rocchette	Valdastico
	Chiappano	Posina	Valli del Pasubio
	Cogollo del Cengio	Salcedo	Velo d'Astico
	Fara Vicentino	Santorso	Villaverla
	Laghi	San Vito di Leguzzano	Zanè
	Lastebasse	Sarcedo	Zugliano
	Lugo di Vicenza		
	Nord est vicentino	Asiago	Lusiana Conco
Bassano del Grappa		Marostica	Rossano Veneto
Cartigliano		Mussolente	Rotzo
Cassola		Nove	Schiavon
Colceresa		Pianezze	Solagna
Enego		Pove del Grappa	Tezze sul Brenta
Foza		Roana	Valbrenta
Gallio		Romano d'Ezzelino	
Ovest vicentino	Alonte	Gambellara	Recoaro Terme
	Altissimo	Lonigo	San Pietro Mussolino
	Arzignano	Montebello Vicentino	Sarego
	Brogliano	Montecchio Maggiore	Trissino
	Castelgomberto	Montorso Vicentino	Valdagno
	Chiampo	Nogarole Vicentino	Val Liona
	Cornedo Vicentino	Orgiano	Zermeghedo
	Crespadoro		
Vicenza	Agugliaro	Costabissara	Nanto
	Albettono	Creazzo	Noventa Vicentina
	Altavilla Vicentina	Dueville	Poiana Maggiore
	Arcugnano	Gambugliano	Pozzoleone
	Asigliano Veneto	Grisignano di Zocco	Quinto Vicentino
	Barbarano Mossano	Grumolo delle Abbadesse	Sandrigo
	Bolzano Vicentino	Isola Vicentina	Sossano
	Brendola	Longare	Sovizzo
	Bressanvido	Montecchio Precalcino	Torri di Quartesolo
	Caldogno	Montegalda	Vicenza
	Camisano Vicentino	Montegaldella	Villaga
	Campiglia dei Berici	Monteviale	Zovencedo
	Castegnero	Monticello Conte Otto	

Suddivisione delle attività economiche per Sistema			
SISTEMA	Attività	SISTEMA	Attività
Alimentazione	Panificatori	Mobilità	Carrozzeri
	Pasticceri e gelatieri		Meccanici e affini
	Prodotti alimentari vari		Trasporto merci
	Ristoranti e bar		Trasporto persone
Artigianato Artistico	Ceramica e vetro	Comunicazione	Comunicazione
	Metalli Preziosi		Fotografi
	Restauro e arti varie		Tipografi e stampatori
Benessere	Acconciatori	Legno E Arredo	Arredo
	Arti sanitarie		Legno
	Estetica		Serramenti
Casa	Affini all'edilizia (Lattonieri + varie)	Moda	Abbigliamento e accessori moda
	Dipintori		Pulisecco
	Edili	PRODUZIONE	Chimica
	Elettricisti e antennisti		Concia
	Marmo e pietra		Elettromeccanica
	Movimento terra		Meccanica
	Posa pavimenti		Plastica
	Servizi casa (verde + pulizia)		
	Termoidraulici e altri installatori		

Metodologia

L'analisi si basa su una metodologia statistica che, rispettando le condizioni di omogeneità necessarie al confronto dei diversi dati, risponde all'obiettivo di eliminare gli effetti distorsivi legati alla stagionalità dei diversi andamenti.

Le imprese oggetto dell'analisi devono disporre di tutti gli elementi necessari per misurarne le variazioni periodiche attraverso cui si realizza l'analisi tendenziale. Di conseguenza, il raggruppamento viene di volta in volta depurato delle imprese che presentano elementi inquinanti a questo fine, quali:

- la non appartenenza ad entrambi i semestri di riferimento (imprese che facevano parte del raggruppamento il semestre dell'anno T-1, ma non di quello dell'anno T; imprese presenti nel semestre dell'anno T ma non in quello dell'anno T-1);
- l'assenza dei riferimenti territoriali;
- l'assenza dei riferimenti categoriali.

L'eliminazione del primo gruppo di imprese fa sì che la rilevazione semestrale prenda in esame "soltanto" le aziende presenti in entrambi i periodi messi a confronto. Così facendo si ha la certezza che i dati corrispondano esattamente al risultato realizzato dal campione di imprese osservate a distanza di un anno.