

Osservatorio

Ufficio Studi Confartigianato Imprese Vicenza

L'occupazione nell'artigianato vicentino

I semestre 2021

Riprende la crescita dell'occupazione dipendente artigiana in provincia di Vicenza dopo la flessione osservata nel 2020 in seguito all'incertezza e difficoltà economiche generate dalla pandemia. Il I semestre 2021 segna un aumento dell'occupazione pari a +1,3% rispetto allo stesso periodo del 2020.

A trainare l'occupazione è l'area dell'Ovest vicentino che segna un +3,9%.

Nel dettaglio delle attività economiche, le maggiori crescite dell'occupazione si registrano nel settore Casa (+4,4%), nell'Alimentazione (+4,3%) e nella Mobilità (+3,5%).

Migliori performance per l'occupazione femminile (+2,3%) e impiegati (+1,9%).

L'indagine congiunturale semestrale sull'andamento dell'artigianato vicentino è stata realizzata dall'Ufficio Studi di Confartigianato Vicenza, ed ha coinvolto un raggruppamento di 1.841 micro e piccole imprese con dipendenti che occupano 10.631 dipendenti.

Dopo un anno di contrazione, nella prima metà del 2021 si osserva una ripresa dell'occupazione dipendente artigiana, nonostante il perdurare della pandemia e delle restrizioni: a giugno i dipendenti delle imprese artigiane vicentine risultano l'1,3% in più rispetto ad un anno prima.

La dinamica positiva è sostenuta da una consistente crescita delle assunzioni del 24,4% rispetto al I semestre 2020.

Dinamica dei dipendenti artigianato in provincia di Vicenza

I semestre 2015 – I semestre 2021 - variazione % tendenziale rispetto allo stesso periodo dell'anno precedente

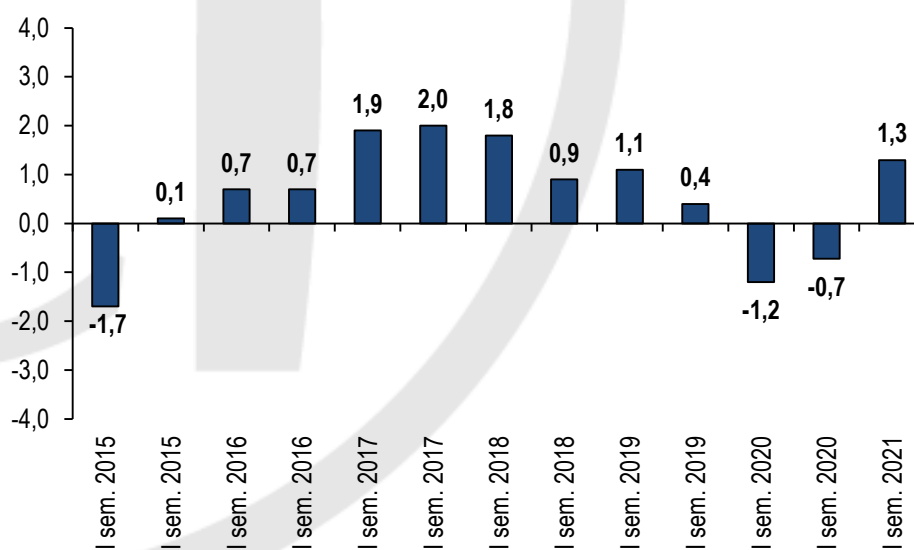

Elaborazione Ufficio Studi Confartigianato Imprese Vicenza su dati associativi

A livello territoriale si rileva la forte crescita dell'occupazione dipendente nell'**Ovest vicentino** che segna un +3,9% rispetto al I semestre 2020. In linea con la media provinciale l'**Alto vicentino** (+1,0%) e il **Nord est vicentino** (+0,9%), mentre l'**area di Vicenza** registra una sostanziale invariabilità (-0,2%).

Rispetto a quanto rilevato nel II semestre 2020, si osserva un miglioramento del trend su tutto il territorio provinciale.

Dinamica dei dipendenti artigianato per area territoriale
I semestre 2021 - variazione % tendenziale rispetto a I sem. 2020

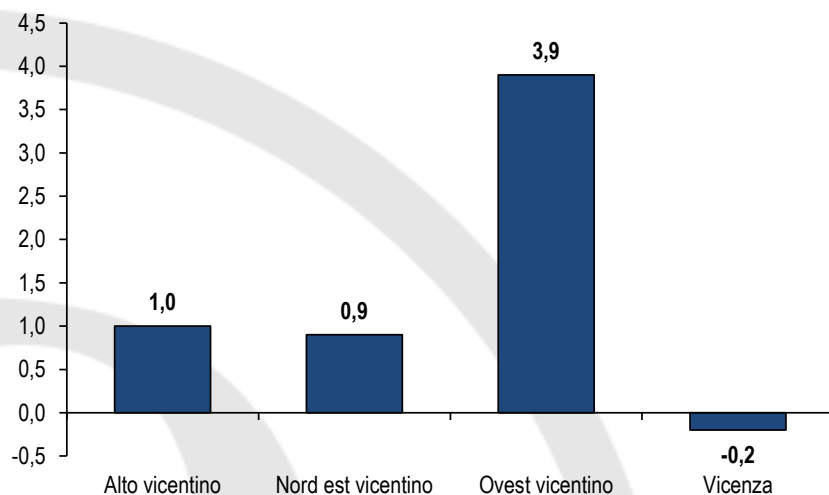

Elaborazione Ufficio Studi Confartigianato Imprese Vicenza su dati associativi

Al dettaglio delle attività economiche si osservano differenze, anche consistenti, tra i vari settori. Le crescite maggiori dell'occupazione dipendente artigiana si registrano nel settore **Casa** con +4,4% rispetto al I semestre 2020, nell'**Alimentazione** (+4,3%) e nella **Mobilità** (+3,5%). Dinamiche in contrazione dell'occupazione si registrano nella **Comunicazione** che segna un -5,1% rispetto ad un anno prima, nell'**Artigianato artistico** (-2,7%), nella **Moda** (-2,4%) e nel **Benessere** (-1,4%).

Rispetto alle variazioni registrate nella seconda metà del 2020 si rileva un miglioramento del trend per tutti i settori, con la sola eccezione della **Moda** che passa dal -1,5% a fine 2020 al -2,4% di metà 2021.

Dinamica dipendenti artigianato per Sistema economico
I semestre 2021 - variazione % tendenziale rispetto a I sem. 2020

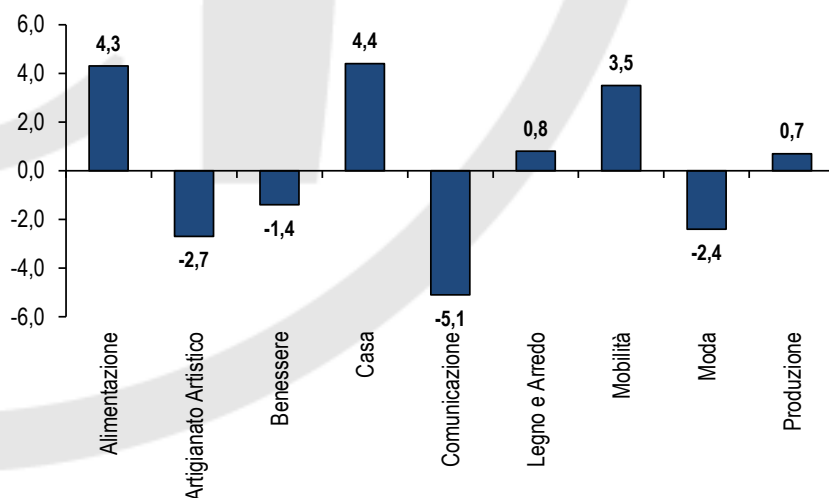

Elaborazione Ufficio Studi Confartigianato Imprese Vicenza su dati associativi

Dopo un inizio 2020 che aveva visto una maggior contrazione dell'occupazione femminile (-2,0% contro il -0,8% dei colleghi maschi), i dati del I semestre 2021 mostrano una crescita più intensa per le dipendenti pari a +2,3% rispetto al I semestre 2020, mentre i dipendenti maschi crescono dello 0,8% nello stesso periodo.

La componente femminile rappresenta un terzo (33,7%) dell'occupazione dipendente dell'artigianato.

Dinamica dipendenti artigianato per genere
I semestre 2021 - variazione % tendenziale rispetto a I sem. 2020

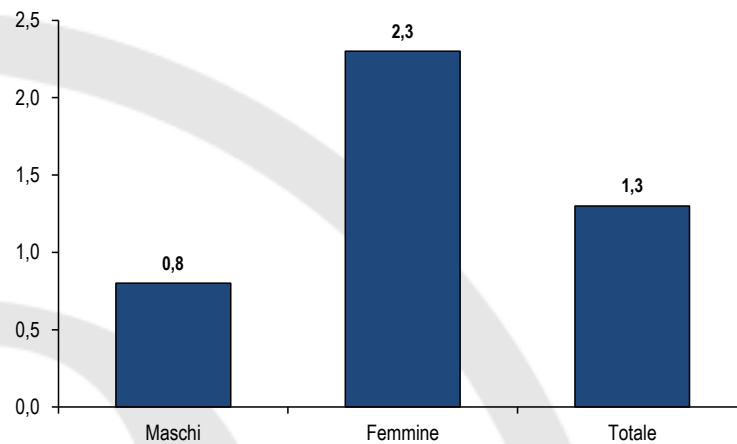

Elaborazione Ufficio Studi Confartigianato Imprese Vicenza su dati associativi

Non si osservano differenze di trend tra gli **occupati stranieri**, che crescono dell'1,2% rispetto a giugno 2020, e gli **occupati italiani** che aumentano dell'1,3% nello stesso periodo.

Gli occupati di nazionalità straniera rappresentano il 13,3% dell'occupazione dipendente delle imprese artigiane.

Dinamica dipendenti artigianato per nazionalità
I semestre 2021 - variazione % tendenziale rispetto a I sem. 2020

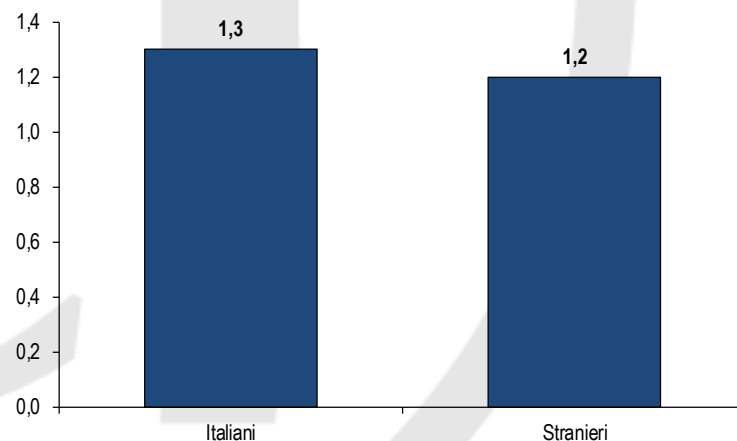

Elaborazione Ufficio Studi Confartigianato Imprese Vicenza su dati associativi

Per classe di età, si rileva la ripresa dell'**occupazione under 30**, dopo due anni di flessioni, che segna una variazione positiva pari a +0,5% rispetto a giugno 2020.

Per le altre classi si conferma il trend degli ultimi anni: gli occupati dai 30 ai 50 anni registrano un calo dell'1,7% rispetto ad un anno prima, mentre la classe di lavoratori over 50 cresce dell'8,2%.

I dipendenti artigiani tra i 30 e i 50 anni rimangono la classe più numerosa, rappresentando il 50,0% dell'occupazione dipendente artigiana, seguono gli over 50 (27,1%) e gli under 30 (22,9%).

Dinamica dipendenti artigianato per classe di età
I semestre 2021 - variazione % tendenziale rispetto a I sem. 2020

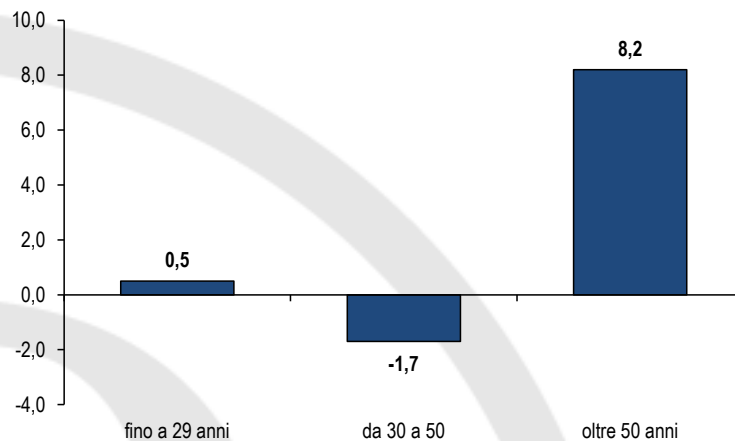

Elaborazione Ufficio Studi Confartigianato Imprese Vicenza su dati associativi

Continua la contrazione degli **apprendisti** che nel I semestre 2021 registrano un -7,5% rispetto al I semestre 2020. All'opposto cresce il numero di **impiegati** dell'1,9% rispetto a giugno 2020 e anche gli **operai** segnano un aumento dell'1,2%, in linea con il dato generale.

Dinamica dipendenti artigianato per veste giuridica
I semestre 2021 - variazione % tendenziale rispetto a I sem. 2020

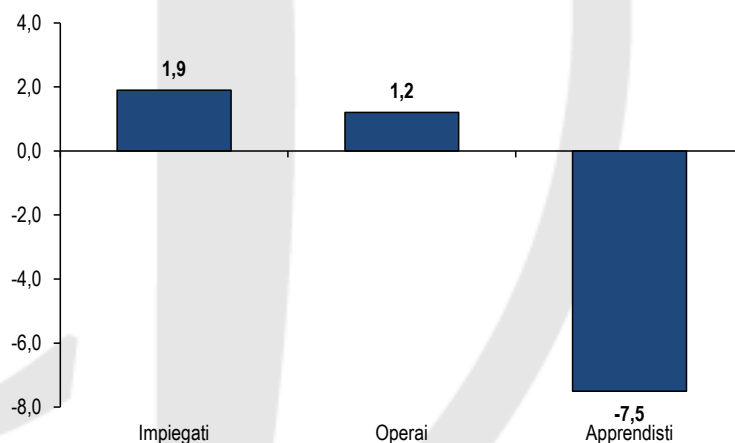

Elaborazione Ufficio Studi Confartigianato Imprese Vicenza su dati associativi

Appendice

Dinamica dei dipendenti artigianato per area territoriale

I semestre 2016 – I semestre 2021 - variazione % tendenziale rispetto allo stesso periodo dell'anno precedente

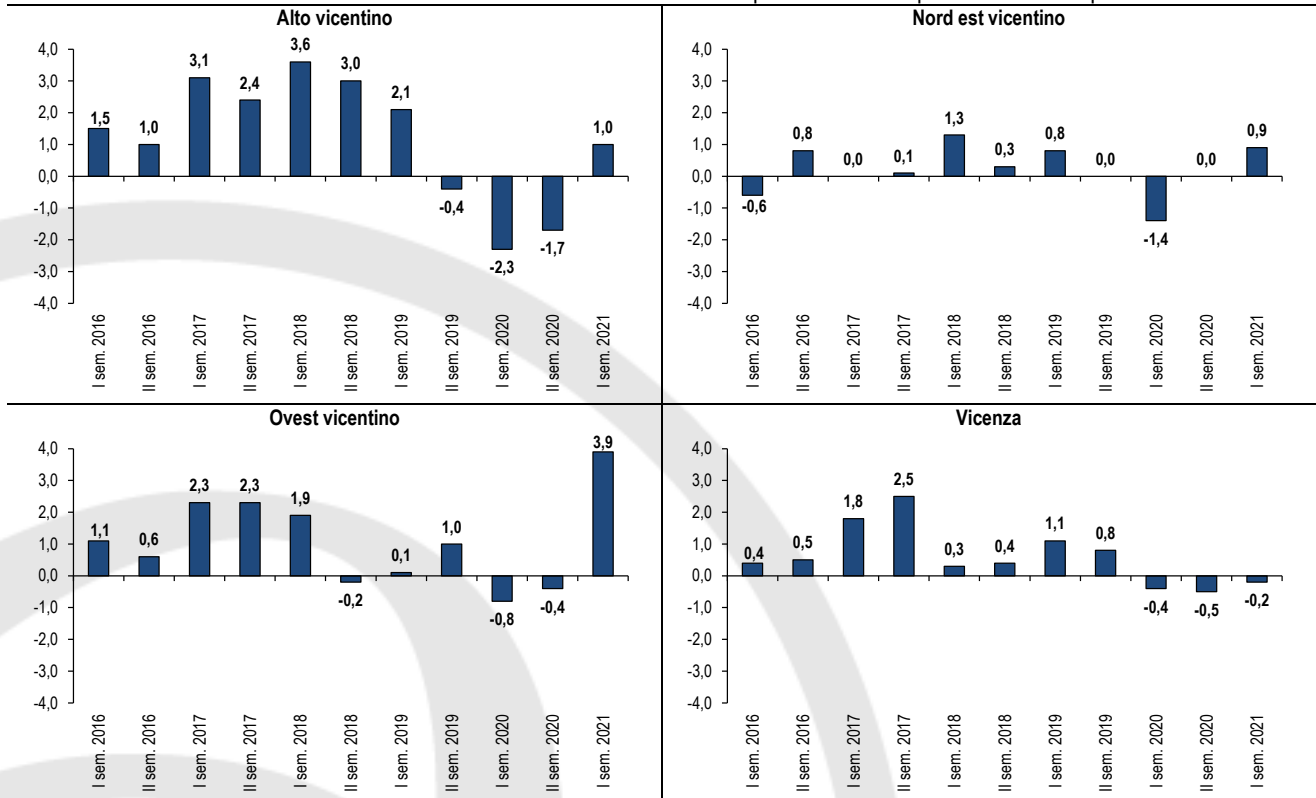

Elaborazione Ufficio Studi Confartigianato Imprese Vicenza su dati associativi

Dinamica dei dipendenti artigianato per Sistema economico

I semestre 2016 – I semestre 2021 - variazione % tendenziale rispetto allo stesso periodo dell'anno precedente

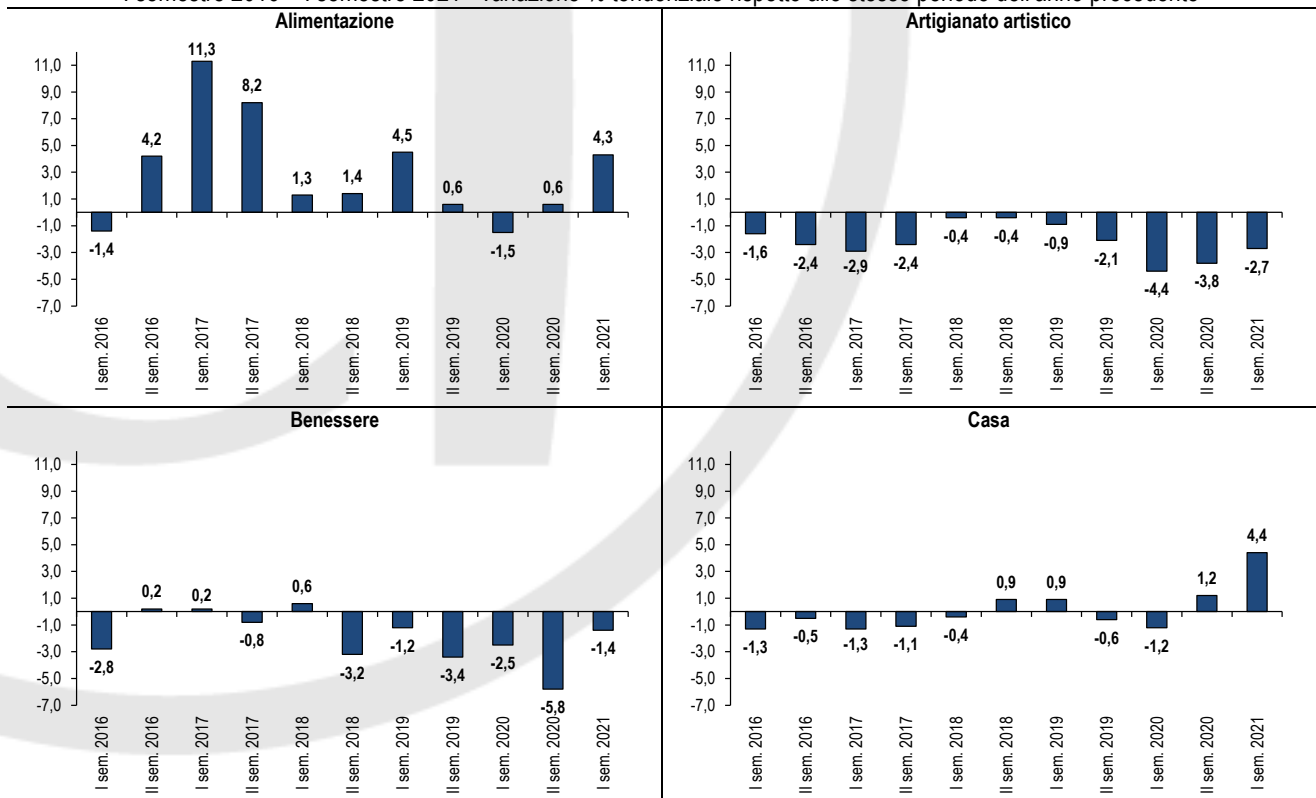

Elaborazione Ufficio Studi Confartigianato Imprese Vicenza su dati associativi

Dinamica dei dipendenti artigianato per Sistema economico

I semestre 2016 – I semestre 2021 - variazione % tendenziale rispetto allo stesso periodo dell'anno precedente

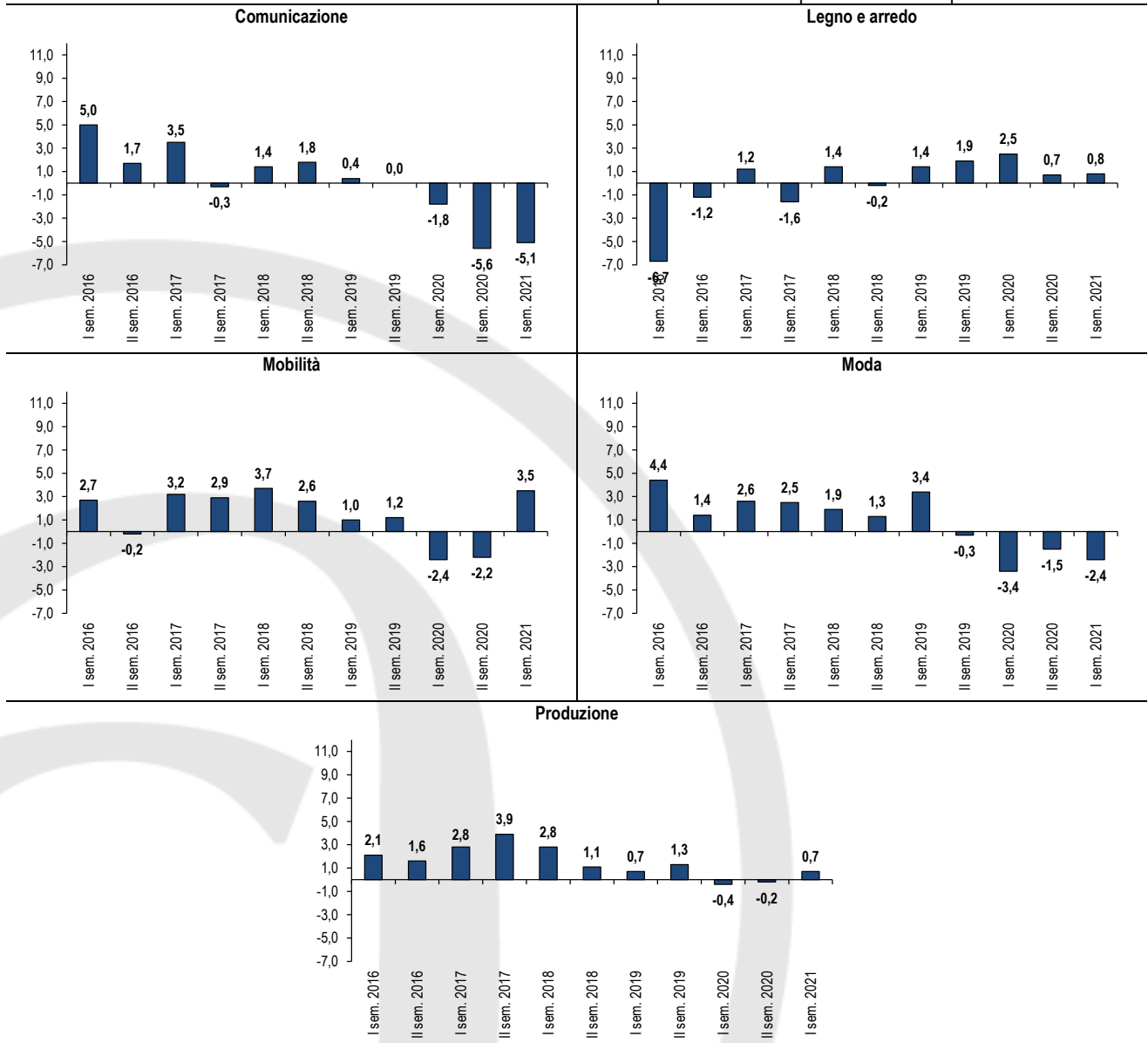

Elaborazione Ufficio Studi Confartigianato Imprese Vicenza su dati associativi

Dal II semestre 2016 viene adottata una nuova suddivisione in Area della provincia di Vicenza, basata sul raggruppamento dei Mandamenti, passando così da 6 a 4 gruppi. Nella tabella successiva viene riportata la suddivisione dei comuni secondo le nuove Aree.

Comuni della provincia di Vicenza aggregati per area territoriale di appartenenza			
AREA	COMUNI		
Alto vicentino	Arsiero	Malo	Schio
	Breganze	Marano Vicentino	Thiene
	Caltrano	Monte di Malo	Tonezza del Cimone
	Calvene	Pedemonte	Torrebelvicino
	Carrè	Piovene Rocchette	Valdastico
	Chiappano	Posina	Valli del Pasubio
	Cogollo del Cengio	Salcedo	Velo d'Astico
	Fara Vicentino	Santorso	Villaverla
	Laghi	San Vito di Leguzzano	Zanè
	Lastebasse	Sarcedo	Zugliano
	Lugo di Vicenza		
	Nord est vicentino	Asiago	Lusiana Conco
Bassano del Grappa		Marostica	Rossano Veneto
Cartigliano		Mussolente	Rotzo
Cassola		Nove	Schiavon
Colceresa		Pianezze	Solagna
Enego		Pove del Grappa	Tezze sul Brenta
Foza		Roana	Valbrenta
Gallio		Romano d'Ezzelino	
Ovest vicentino	Alonte	Gambellara	Recoaro Terme
	Altissimo	Lonigo	San Pietro Mussolino
	Arzignano	Montebello Vicentino	Sarego
	Brogliano	Montecchio Maggiore	Trissino
	Castelgomberto	Montorso Vicentino	Valdagno
	Chiampo	Nogarole Vicentino	Val Lione
	Cornedo Vicentino	Orgiano	Zermeghedo
	Crespadoro		
Vicenza	Agugliaro	Costabissara	Nanto
	Albettono	Creazzo	Noventa Vicentina
	Altavilla Vicentina	Dueville	Poiana Maggiore
	Arcugnano	Gambugliano	Pozzoleone
	Asigliano Veneto	Grisignano di Zocco	Quinto Vicentino
	Barbarano Mossano	Grumolo delle Abbadesse	Sandrigo
	Bolzano Vicentino	Isola Vicentina	Sossano
	Brendola	Longare	Sovizzo
	Bressanvido	Montecchio Precalcino	Torri di Quartesolo
	Caldogno	Montegalda	Vicenza
	Camisano Vicentino	Montegaldella	Villaga
	Campiglia dei Berici	Monteviale	Zovencedo
	Castegnero	Monticello Conte Otto	

Suddivisione delle attività economiche per Sistema			
SISTEMA	Attività	SISTEMA	Attività
Alimentazione	Panificatori	Mobilità	Carrozzeri
	Pasticceri e gelatieri		Meccanici e affini
	Prodotti alimentari vari		Trasporto merci
	Ristoranti e bar		Trasporto persone
Artigianato Artistico	Ceramica e vetro	Comunicazione	Comunicazione
	Metalli Preziosi		Fotografi
	Restauro e arti varie		Tipografi e stampatori
Benessere	Acconciatori	Legno E Arredo	Arredo
	Arti sanitarie		Legno
	Estetica		Serramenti
Casa	Affini all'edilizia (Lattonieri + varie)	Moda	Abbigliamento e accessori moda
	Dipintori		Pulisecco
	Edili	PRODUZIONE	Chimica
	Elettricisti e antennisti		Concia
	Marmo e pietra		Elettromeccanica
	Movimento terra		Meccanica
	Posa pavimenti		Plastica
	Servizi casa (verde + pulizia)		
	Termoidraulici e altri installatori		

Metodologia

L'analisi si basa su una metodologia statistica che, rispettando le condizioni di omogeneità necessarie al confronto dei diversi dati, risponde all'obiettivo di eliminare gli effetti distorsivi legati alla stagionalità dei diversi andamenti.

Le imprese oggetto dell'analisi devono disporre di tutti gli elementi necessari per misurarne le variazioni periodiche attraverso cui si realizza l'analisi tendenziale. Di conseguenza, il raggruppamento viene di volta in volta depurato delle imprese che presentano elementi inquinanti a questo fine, quali:

- la non appartenenza ad entrambi i semestri di riferimento (imprese che facevano parte del raggruppamento il semestre dell'anno T-1, ma non di quello dell'anno T; imprese presenti nel semestre dell'anno T ma non in quello dell'anno T-1);
- l'assenza dei riferimenti territoriali;
- l'assenza dei riferimenti categoriali.

L'eliminazione del primo gruppo di imprese fa sì che la rilevazione semestrale prenda in esame "soltanto" le aziende presenti in entrambi i periodi messi a confronto. Così facendo si ha la certezza che i dati corrispondano esattamente al risultato realizzato dal campione di imprese osservate a distanza di un anno.