

Osservatorio

Ufficio Studi Confartigianato Imprese Vicenza

L'occupazione nell'artigianato vicentino II semestre 2021

Nella seconda metà del 2021 si consolida la crescita dell'occupazione dipendente nelle imprese artigiane vicentine che segna un +1,8% rispetto a fine 2020.

A trainare l'occupazione sono l'area dell'Ovest vicentino che segna un +3,4% e il Nord est vicentino (+2,8%).

Nel dettaglio delle attività economiche, le maggiori crescite dell'occupazione si registrano nel settore Produzione (+2,6%) e nel Legno e arredo (+2,6%).

Migliori performance per l'occupazione femminile (+4,0%), gli stranieri (+4,2%) e gli operai (+3,1%).

L'indagine congiunturale semestrale sull'andamento dell'artigianato vicentino è stata realizzata dall'Ufficio Studi di Confartigianato Imprese Vicenza, ed ha coinvolto un raggruppamento di 1.818 micro e piccole imprese con dipendenti che occupano 10.664 dipendenti.

Il 2021 si conclude confermando la ripresa dell'occupazione dipendente nelle imprese artigiane: il II semestre 2021 registra una crescita dei dipendenti artigiani dell'1,8% rispetto a fine 2020. Dopo l'aumento dell'1,3% rilevato a giugno 2021 rispetto ad un anno prima.

La dinamica positiva è sostenuta da una consistente crescita delle assunzioni del 36,3% rispetto al II semestre 2020.

Dinamica dei dipendenti artigianato in provincia di Vicenza

I semestre 2016 – II semestre 2021 - variazione % tendenziale rispetto allo stesso periodo dell'anno precedente

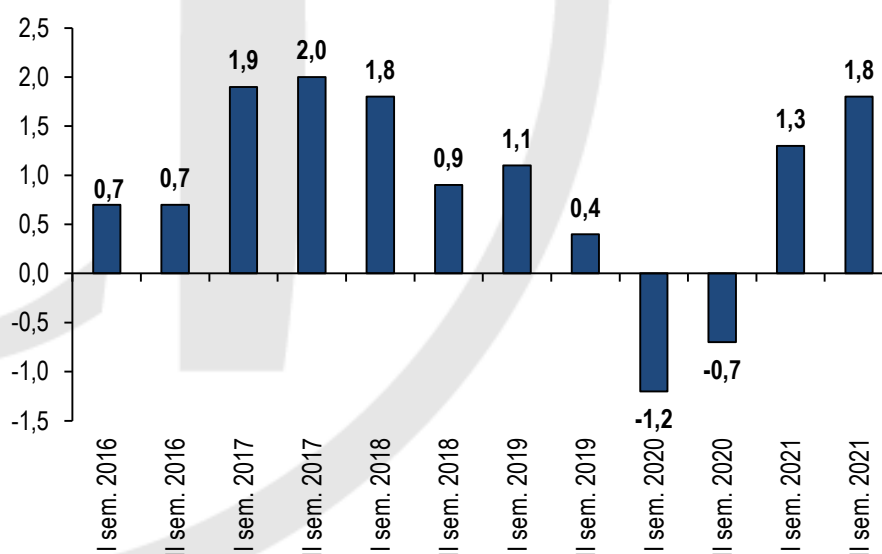

Elaborazione Ufficio Studi Confartigianato Imprese Vicenza su dati associativi

A livello territoriale si rileva la forte crescita dell'occupazione dipendente nell'**Ovest vicentino** che segna un +3,4% rispetto al II semestre 2020, e nel **Nord est vicentino** (+2,8). Segue l'area di **Vicenza** con un incremento dei dipendenti artigiani pari a +1,1% e l'**Alto vicentino** che registra un più contenuto +0,5% rispetto a fine 2020.

Rispetto a quanto rilevato nel I semestre 2021, si osserva una **accelerazione della crescita nel Nord est vicentino** (nel I semestre 2021 la variazione era +0,9) e nell'area di **Vicenza** (-0,2% nel I semestre 2021).

Dinamica dei dipendenti artigianato per area territoriale
II semestre 2021 - variazione % tendenziale rispetto a II sem. 2020

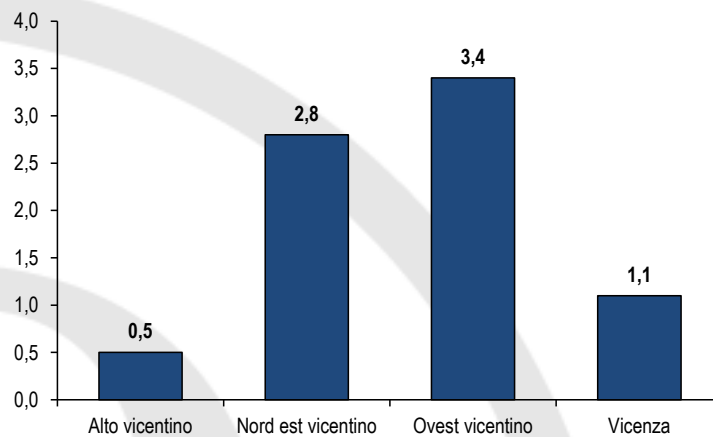

Elaborazione Ufficio Studi Confartigianato Imprese Vicenza su dati associativi

Al dettaglio delle attività economiche si osservano le maggiori crescite dell'occupazione artigiana nelle imprese di **Legno e arredo** (+2,6% rispetto a fine 2020), di **Produzione** (+2,6%), dell'**Alimentazione** (+2,1%) e della **Mobilità** (+2,0%).

Ancora in flessione, invece, l'occupazione nelle imprese artigiane del **Benessere** e della **Comunicazione**, che presentano entrambe una variazione pari a -1,6% rispetto a fine 2020.

Dinamica dipendenti artigianato per Sistema economico
II semestre 2021 - variazione % tendenziale rispetto a II sem. 2020

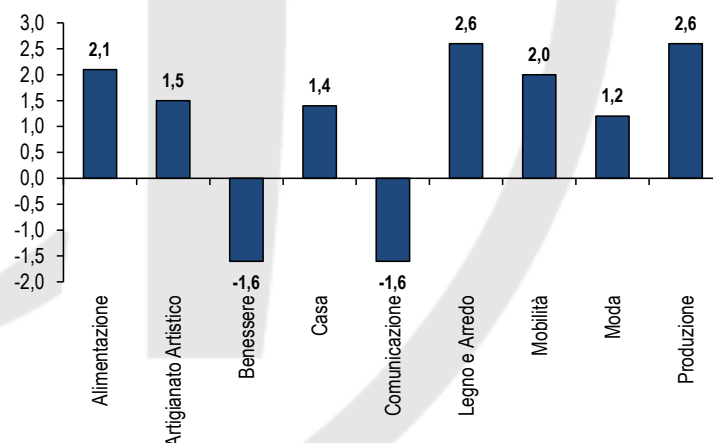

Elaborazione Ufficio Studi Confartigianato Imprese Vicenza su dati associativi

Anche nella seconda metà dell'anno si osserva una **crescita più intensa per l'occupazione femminile** che segna un +4,0% rispetto a fine 2020, a fronte di un aumento dello 0,7% dell'occupazione maschile.

La componente femminile rappresenta un terzo (34,0%) dell'occupazione dipendente dell'artigianato.

Dinamica dipendenti artigianato per genere

Il semestre 2021 - variazione % tendenziale rispetto a II sem. 2020

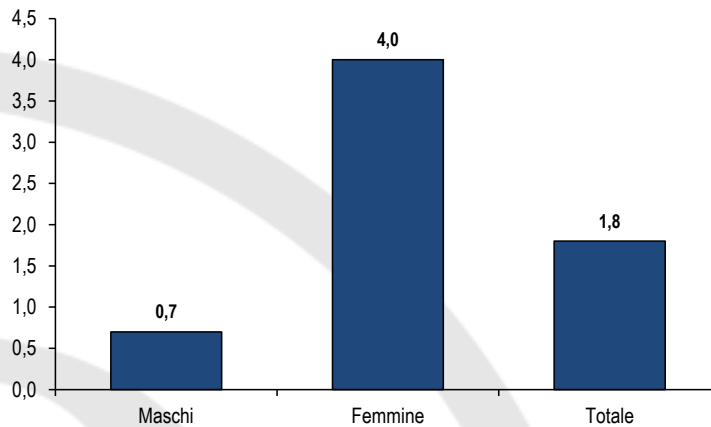

Elaborazione Ufficio Studi Confartigianato Imprese Vicenza su dati associativi

Se a giugno 2021 non si osservavano differenze di trend tra occupazione italiana e straniera (rispettivamente +1,3% e +1,2% su giugno 2020), nel II semestre la situazione cambia e a fine 2021 gli **occupati stranieri crescono del +4,2%** rispetto ad un anno prima, mentre i colleghi di nazionalità italiana segnano un più contenuto +1,5% rispetto a fine 2020. Il maggior dinamismo degli occupati stranieri può essere spiegato dal fatto che negli ultimi 2 anni hanno subito le contrazioni più intense (-1,2% a fine 2019 e -3,4% a fine 2020).

Gli occupati di nazionalità straniera rappresentano il 13,3% dell'occupazione dipendente delle imprese artigiane.

Dinamica dipendenti artigianato per nazionalità

Il semestre 2021 - variazione % tendenziale rispetto a II sem. 2020

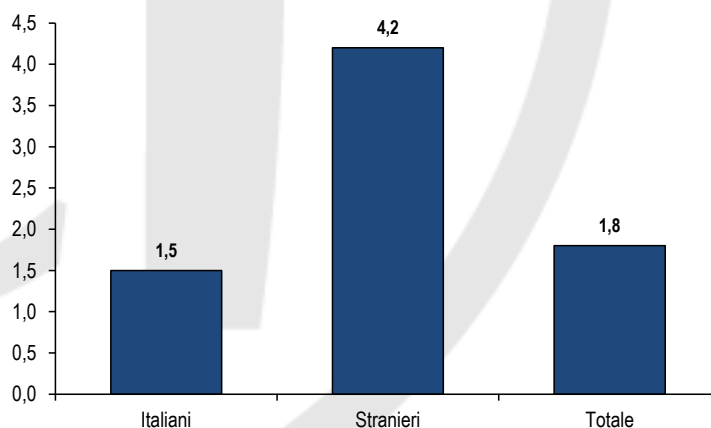

Elaborazione Ufficio Studi Confartigianato Imprese Vicenza su dati associativi

Per classe di età, si osserva la continua ripresa dell'**occupazione under 30**, dopo due anni di flessioni, che segna una variazione positiva pari a +0,9% rispetto a fine 2020 (a giugno 2021 la crescita era pari a +0,5% rispetto ad un anno prima)..

Per le altre classi si conferma il trend degli ultimi anni: gli occupati dai 30 ai 50 anni registrano una contrazione dello 0,6% rispetto ad un anno prima, mentre la classe di lavoratori over 50 cresce del 7,4%.

I dipendenti artigiani tra i 30 e i 50 anni rimangono la classe più numerosa, rappresentando il 49,7% dell'occupazione dipendente artigiana, seguono gli over 50 (27,5%) e gli under 30 (22,8%).

Dinamica dipendenti artigianato per classe di età
Il semestre 2021 - variazione % tendenziale rispetto a II sem. 2020

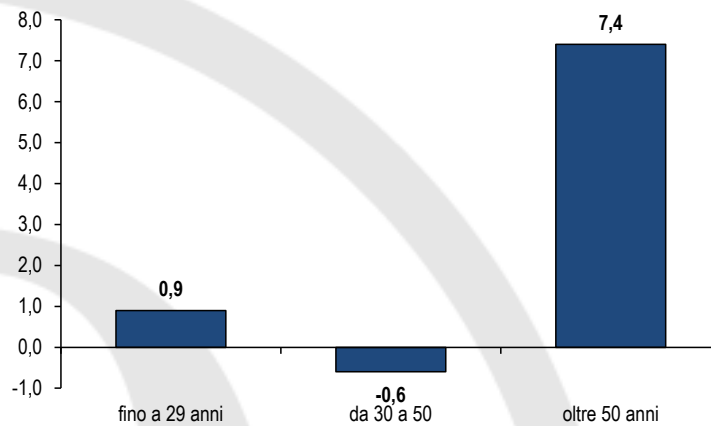

Elaborazione Ufficio Studi Confartigianato Imprese Vicenza su dati associativi

Continua la contrazione degli **apprendisti** che nel II semestre 2021 registrano un -7,6% rispetto a fine 2020. All'opposto cresce il numero di **operai** del 3,1% rispetto a fine 2020 e anche gli **impiegati** segnano un aumento del 2,4%.

Dinamica dipendenti artigianato per veste giuridica
Il semestre 2021 - variazione % tendenziale rispetto a II sem. 2020

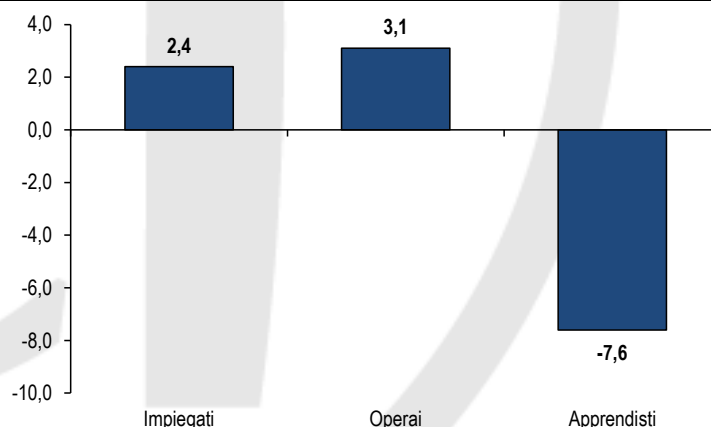

Elaborazione Ufficio Studi Confartigianato Imprese Vicenza su dati associativi

Appendice

Dinamica dei dipendenti artigianato per area territoriale

I semestre 2016 – II semestre 2021 - variazione % tendenziale rispetto allo stesso periodo dell'anno precedente

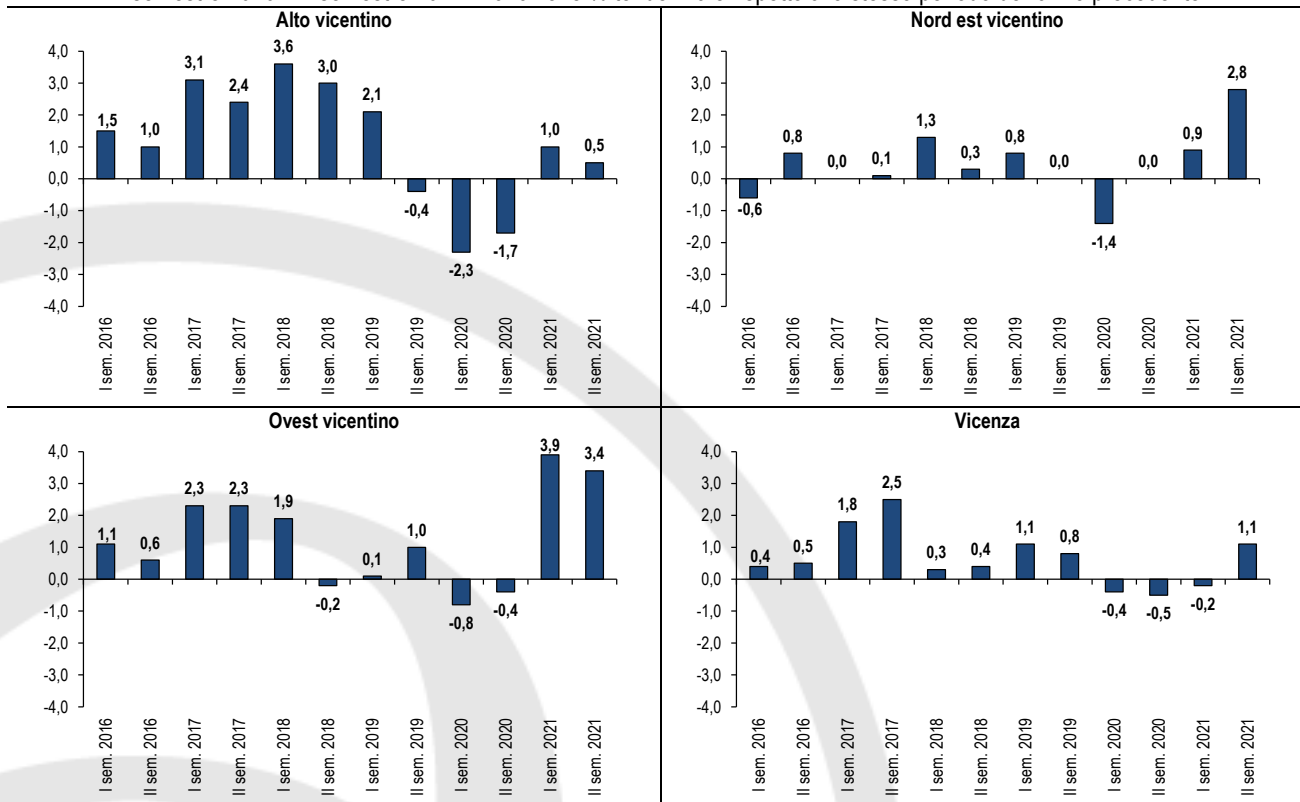

Elaborazione Ufficio Studi Confartigianato Imprese Vicenza su dati associativi

Dinamica dei dipendenti artigianato per Sistema economico

I semestre 2016 – II semestre 2021 - variazione % tendenziale rispetto allo stesso periodo dell'anno precedente

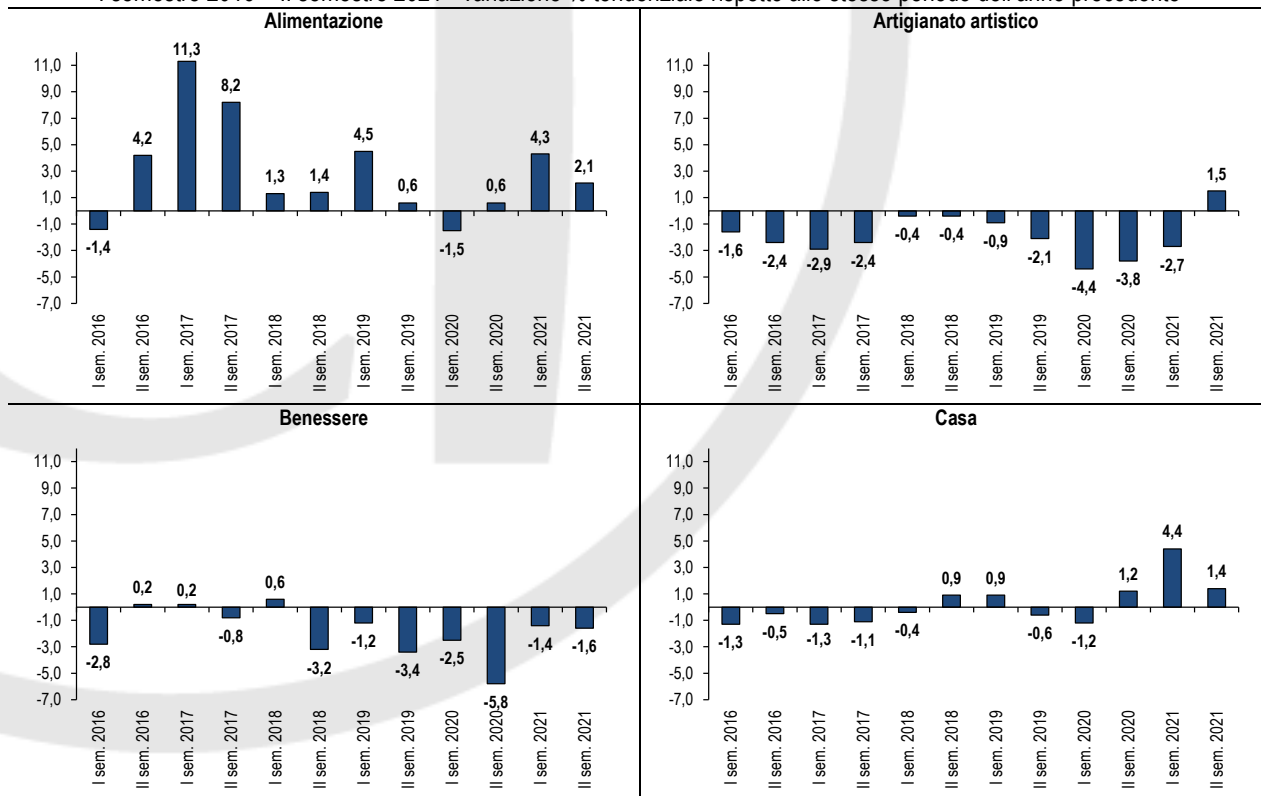

Elaborazione Ufficio Studi Confartigianato Imprese Vicenza su dati associativi

Dinamica dei dipendenti artigianato per Sistema economico

I semestre 2016 – II semestre 2021 - variazione % tendenziale rispetto allo stesso periodo dell'anno precedente

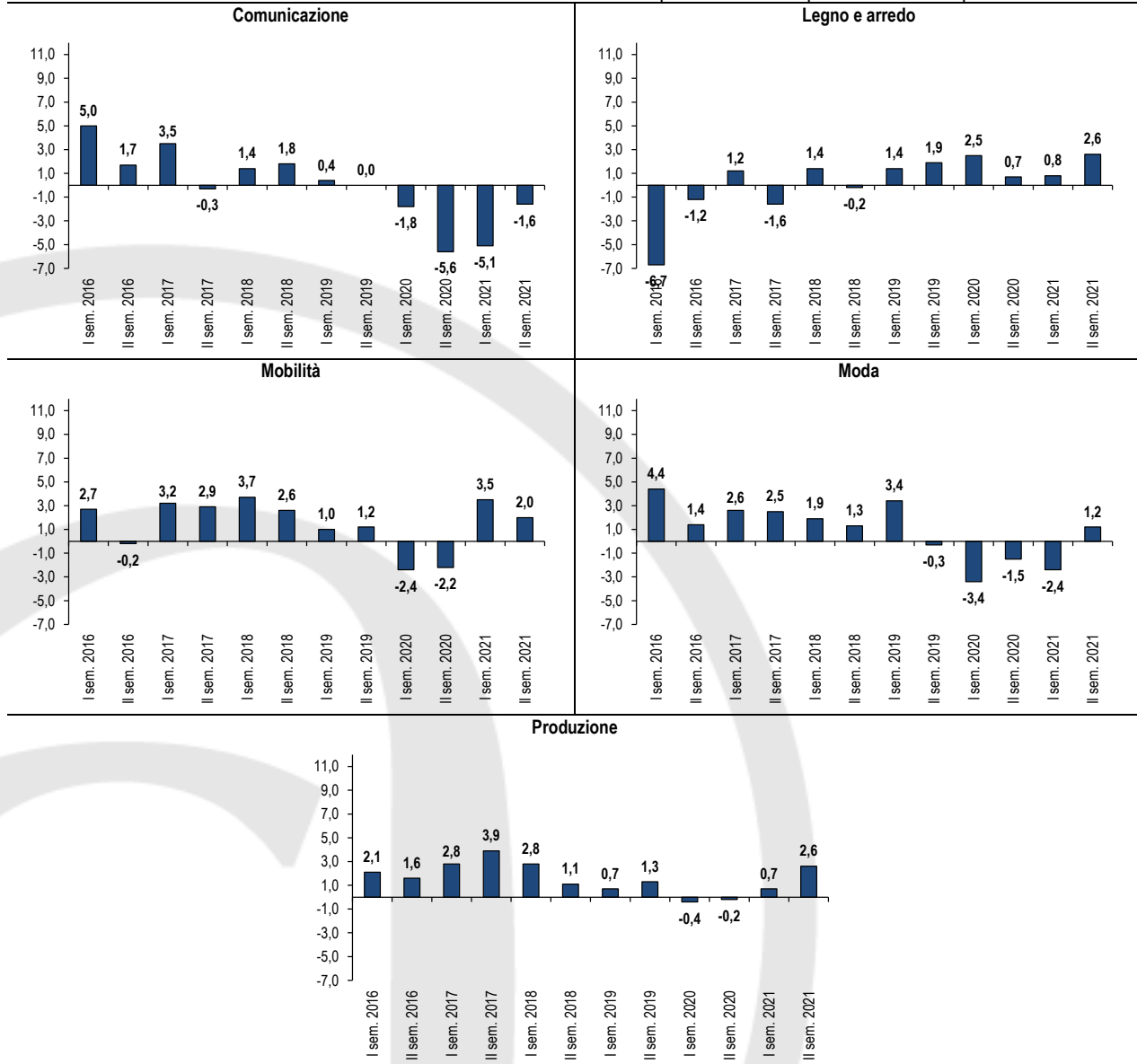

Elaborazione Ufficio Studi Confartigianato Imprese Vicenza su dati associativi

Dal II semestre 2016 viene adottata una nuova suddivisione in Area della provincia di Vicenza, basata sul raggruppamento dei Mandamenti, passando così da 6 a 4 gruppi. Nella tabella successiva viene riportata la suddivisione dei comuni secondo le nuove Aree.

Comuni della provincia di Vicenza aggregati per area territoriale di appartenenza			
AREA	COMUNI		
Alto vicentino	Arsiero	Malo	Schio
	Breganze	Marano Vicentino	Thiene
	Caltrano	Monte di Malo	Tonezza del Cimone
	Calvene	Pedemonte	Torrebelvicino
	Carrè	Piovene Rocchette	Valdastico
	Chiappano	Posina	Valli del Pasubio
	Cogollo del Cengio	Salcedo	Velo d'Astico
	Fara Vicentino	Santorso	Villaverla
	Laghi	San Vito di Leguzzano	Zanè
	Lastebasse	Sarcedo	Zugliano
	Lugo di Vicenza		
	Nord est vicentino	Asiago	Lusiana Conco
Bassano del Grappa		Marostica	Rossano Veneto
Cartigliano		Mussolente	Rotzo
Cassola		Nove	Schiavon
Colceresa		Pianezze	Solagna
Enego		Pove del Grappa	Tezze sul Brenta
Foza		Roana	Valbrenta
Gallio		Romano d'Ezzelino	
Ovest vicentino	Alonte	Gambellara	Recoaro Terme
	Altissimo	Lonigo	San Pietro Mussolino
	Arzignano	Montebello Vicentino	Sarego
	Brogliano	Montecchio Maggiore	Trissino
	Castelgomberto	Montorso Vicentino	Valdagno
	Chiampo	Nogarole Vicentino	Val Liona
	Cornedo Vicentino	Orgiano	Zermeghedo
	Crespadoro		
Vicenza	Agugliaro	Costabissara	Nanto
	Albettono	Creazzo	Noventa Vicentina
	Altavilla Vicentina	Dueville	Poiana Maggiore
	Arcugnano	Gambugliano	Pozzoleone
	Asigliano Veneto	Grisignano di Zocco	Quinto Vicentino
	Barbarano Mossano	Grumolo delle Abbadesse	Sandrigo
	Bolzano Vicentino	Isola Vicentina	Sossano
	Brendola	Longare	Sovizzo
	Bressanvido	Montecchio Precalcino	Torri di Quartesolo
	Caldogno	Montegalda	Vicenza
	Camisano Vicentino	Montegaldella	Villaga
	Campiglia dei Berici	Monteviale	Zovencedo
	Castegnero	Monticello Conte Otto	

Suddivisione delle attività economiche per Sistema			
SISTEMA	Attività	SISTEMA	Attività
Alimentazione	Panificatori	Mobilità	Carrozzeri
	Pasticceri e gelatieri		Meccanici e affini
	Prodotti alimentari vari		Trasporto merci
	Ristoranti e bar		Trasporto persone
Artigianato Artistico	Ceramica e vetro	Comunicazione	Comunicazione
	Metalli Preziosi		Fotografi
	Restauro e arti varie		Tipografi e stampatori
Benessere	Acconciatori	Legno E Arredo	Arredo
	Arti sanitarie		Legno
	Estetica		Serramenti
Casa	Affini all'edilizia (Lattonieri + varie)	Moda	Abbigliamento e accessori moda
	Dipintori		Pulisecco
	Edili	PRODUZIONE	Chimica
	Elettricisti e antennisti		Concia
	Marmo e pietra		Elettromeccanica
	Movimento terra		Meccanica
	Posa pavimenti		Plastica
	Servizi casa (verde + pulizia)		
	Termoidraulici e altri installatori		

Metodologia

L'analisi si basa su una metodologia statistica che, rispettando le condizioni di omogeneità necessarie al confronto dei diversi dati, risponde all'obiettivo di eliminare gli effetti distorsivi legati alla stagionalità dei diversi andamenti.

Le imprese oggetto dell'analisi devono disporre di tutti gli elementi necessari per misurarne le variazioni periodiche attraverso cui si realizza l'analisi tendenziale. Di conseguenza, il raggruppamento viene di volta in volta depurato delle imprese che presentano elementi inquinanti a questo fine, quali:

- la non appartenenza ad entrambi i semestri di riferimento (imprese che facevano parte del raggruppamento il semestre dell'anno T-1, ma non di quello dell'anno T; imprese presenti nel semestre dell'anno T ma non in quello dell'anno T-1);
- l'assenza dei riferimenti territoriali;
- l'assenza dei riferimenti categoriali.

L'eliminazione del primo gruppo di imprese fa sì che la rilevazione semestrale prenda in esame "soltanto" le aziende presenti in entrambi i periodi messi a confronto. Così facendo si ha la certezza che i dati corrispondano esattamente al risultato realizzato dal campione di imprese osservate a distanza di un anno.