

L'occupazione nell'artigianato vicentino

I semestre 2020

La crisi sanitaria interrompe la crescita dell'occupazione dipendente artigiana osservata negli ultimi quattro anni, che segna un calo dell'1,2% rispetto a giugno 2020.

Nel dettaglio delle attività economiche, si evidenzia, in contro tendenza, la crescita dell'occupazione per Legno e arredo (+2,5%), mentre i cali maggiori li registrano le imprese di Artigianato artistico (-4,4%) e Moda (-3,4%). Maggiori contrazioni dell'occupazione si registrano per l'occupazione femminile (-2,0%), straniera (-5,8%), apprendisti (-5,3%) e under 30 (-3,8%).

I dati mensili mostrano segnali di miglioramento del trend: nel mese di giugno le assunzioni registrano una flessione del 39,5% rispetto allo stesso periodo del 2019, tuttavia la variazione risulta più contenuta rispetto al -43,6% di maggio e dimezzata confronto al drammatico -81,4% di aprile. Crolla, inoltre, l'uso degli ammortizzatori sociali che copre solo il 2,0% delle ore lavorabili, un quindicesimo della quota di aprile.

L'indagine congiunturale semestrale sull'andamento dell'artigianato vicentino è stata realizzata dall'Ufficio Studi di Confartigianato Vicenza, ed ha coinvolto un raggruppamento di 1.877 micro e piccole imprese con dipendenti che occupano 10.808 dipendenti.

Lo scoppio della pandemia di Covid-19 e il conseguente lockdown interrompono il trend positivo dell'occupazione dipendente artigiana osservato negli ultimi quattro anni: nel I semestre 2020 si registra un calo dell'occupazione pari a -1,2% rispetto allo stesso periodo del 2019. Bisogna tornare indietro di cinque anni per osservare una simile flessione. Come già visto nelle analisi dei mesi precedenti¹, la contrazione degli dipendenti artigiani è determinata da un forte calo delle assunzioni, pari a -39,8% rispetto al I semestre dello scorso anno, mentre le cessazioni scendono del 15,6%.

Dinamica dei dipendenti artigianato in provincia di Vicenza

I semestre 2015 – I semestre 2020 - variazione % tendenziale rispetto allo stesso periodo dell'anno precedente

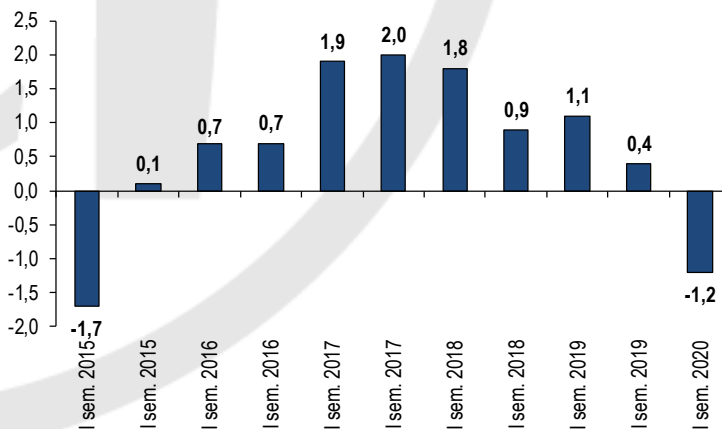

Elaborazione Ufficio Studi Confartigianato Imprese Vicenza su dati associativi

¹ Vedi Osservatorio Occupazione nell'artigianato vicentino "I primi segnali della crisi Covid-19: il trend di febbraio-maggio", giugno 2020

L'**Alto vicentino** risente maggiormente della crisi e segna un calo dell'occupazione dipendente artigiana pari a -2,3% rispetto a giugno 2019. In linea con il dato provinciale il **Nord est vicentino** (-1,2%); mentre la flessione dell'occupazione è più contenuta nell'**Ovest vicentino** (-0,8%) e nell'area di **Vicenza** che segna un leggero -0,4%.

Dinamica dei dipendenti artigianato per area territoriale
I semestre 2020 - variazione % tendenziale rispetto a I sem. 2019

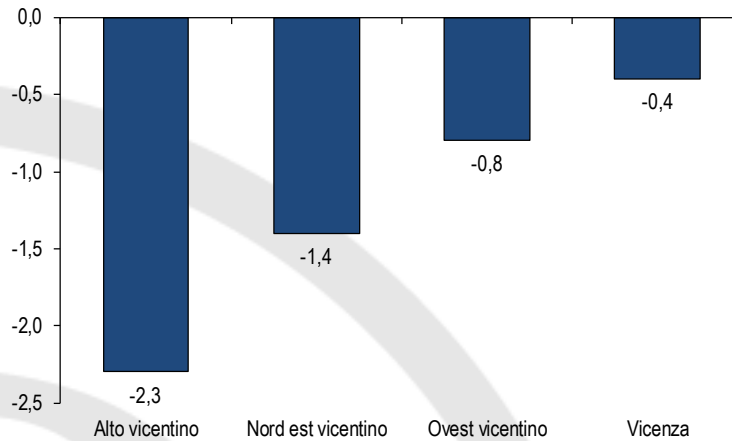

Elaborazione Ufficio Studi Confartigianato Imprese Vicenza su dati associativi

Al dettaglio di attività, si rileva l'**unico trend positivo** per le imprese del **Legno e arredo** che registrano una crescita dell'occupazione del 2,5% rispetto al giugno 2019. Abbastanza bene anche per la **Produzione** che segna una leggera flessione pari a -0,4%.

Le flessioni maggiori, invece, si osservano per **Artigianato artistico** (-4,4%) e per la **Moda** (-3,4%).

Dinamica dipendenti artigianato per Sistema economico
I semestre 2020 - variazione % tendenziale rispetto a I sem. 2019

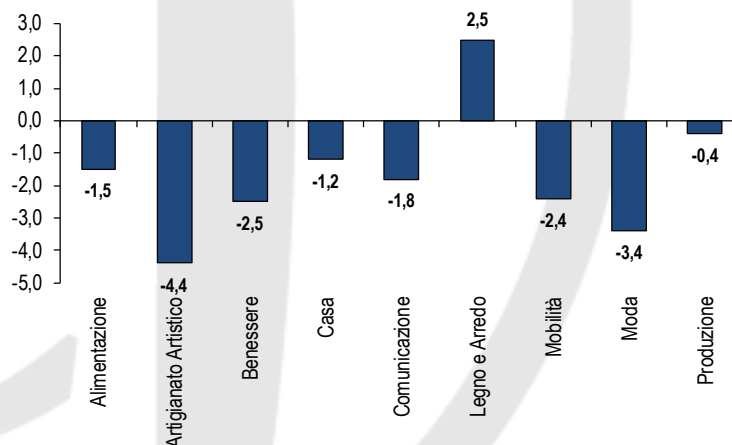

Elaborazione Ufficio Studi Confartigianato Imprese Vicenza su dati associativi

A subire gli effetti maggiori sono le **donne**, infatti, segnano un calo dell'occupazione pari a -2,0%, variazione doppia rispetto al -0,8% registrato dai colleghi uomini. Inoltre, nella rilevazione di fine 2019, il comparto femminile, dopo anni di maggior dinamismo, mostravano già una sofferenza con una flessione dell'1,0% a fronte del +1,1% della componente maschile.

La componente femminile rappresenta un terzo (33,4%) dell'occupazione dipendente dell'artigianato.

Dinamica dipendenti artigianato per genere
I semestre 2020 - variazione % tendenziale rispetto a I sem. 2019

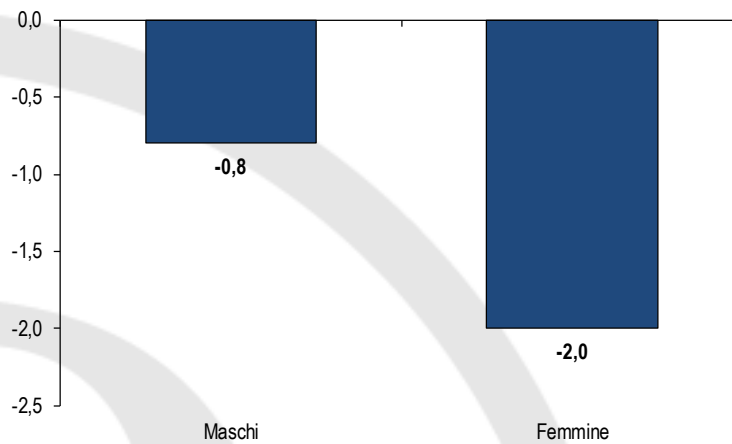

Elaborazione Ufficio Studi Confartigianato Imprese Vicenza su dati associativi

Un'altra categoria più colpita dall'emergenza sanitaria è l'**occupazione straniera** che a giugno cala del 5,8% rispetto ad un anno fa. I **dipendenti artigiani italiani**, invece, mostrano una flessione più contenuta e pari a -0,5%.

Gli occupati di nazionalità straniera rappresentano il 13,1% dell'occupazione dipendente delle imprese artigiane.

Dinamica dipendenti artigianato per nazionalità
I semestre 2020 - variazione % tendenziale rispetto a I sem. 2019

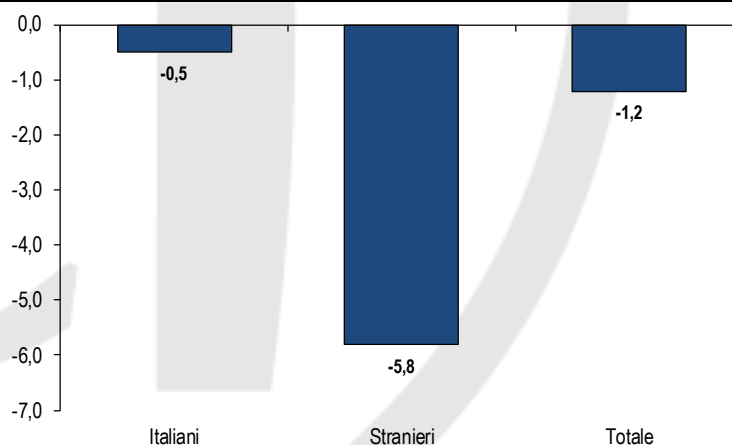

Elaborazione Ufficio Studi Confartigianato Imprese Vicenza su dati associativi

Il calo dell'occupazione colpisce maggiormente i **giovani under 30** che segnano un -3,8% rispetto a giugno 2019. In forte contrazione anche i **dipendenti tra i 30 e i 50 anni**, mentre gli **over 50** aumentano del 3,6%, sebbene la variazione sia la più contenuta degli ultimi 6 anni.

I dipendenti artigiani tra i 30 e i 50 anni rimangono la classe più numerosa, rappresentando il 51,7% dell'occupazione dipendente artigiana, seguono gli over 50 (25,5%) e gli under 30 (22,8%).

Dinamica dipendenti artigianato per classe di età
I semestre 2020 - variazione % tendenziale rispetto a I sem. 2019

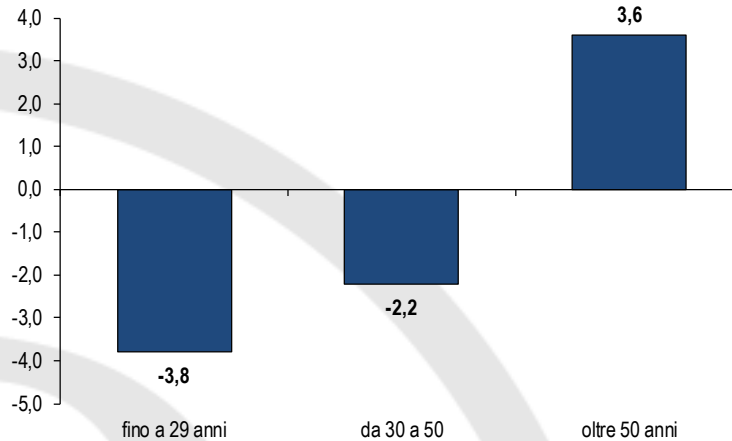

Elaborazione Ufficio Studi Confartigianato Imprese Vicenza su dati associativi

In aumento gli i dipendenti impiegati che crescono del 3,3% rispetto ad un anno fa, mentre gli apprendisti registrano la contrazione più marcata pari a -5,3%. In linea con il dato complessivo gli operai per i quali il calo dell'occupazione è dell'1,3% rispetto a giugno 2019.

Dinamica dipendenti artigianato per veste giuridica
I semestre 2020 - variazione % tendenziale rispetto a I sem. 2019

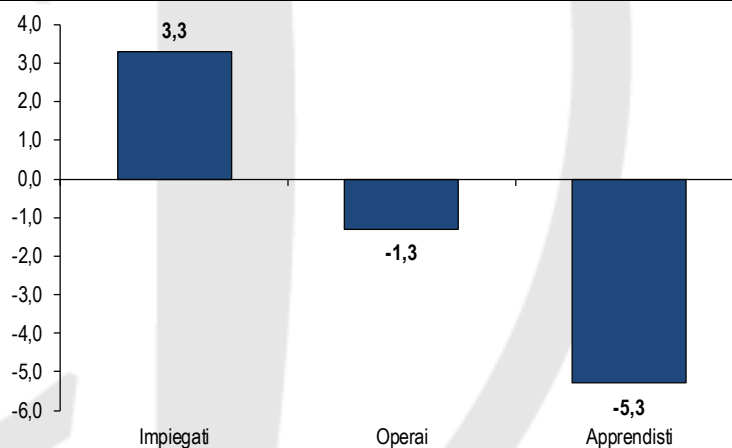

Elaborazione Ufficio Studi Confartigianato Imprese Vicenza su dati associativi

L'occupazione **part-time**, che è sempre stata più dinamica, mostra una flessione più consistente pari a -1,7% rispetto ad un anno fa, mentre i **dipendenti artigiani in regime full-time** segnano un calo dell'1,1%.

I lavoratori part-time rappresentano il 19,7% dell'occupazione dipendente artigiana.

Dinamica dipendenti artigianato per regime orario
I semestre 2020 - variazione % tendenziale rispetto a I sem. 2019

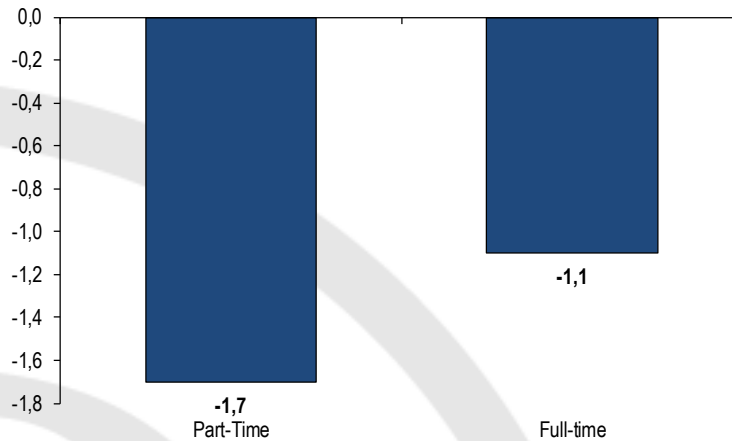

Elaborazione Ufficio Studi Confartigianato Imprese Vicenza su dati associativi

Focus i primi segnali della crisi Covid-19: trend a giugno 2020

In questo paragrafo proseguiamo l'analisi al dettaglio mensile iniziata nei mesi precedenti per analizzare i primi effetti dell'emergenza sanitaria sull'occupazione artigiana vicentina.

Siccome è ancora in vigore il divieto di licenziamento, il calo che si osserva dell'occupazione è determinato da contratti di lavoro a tempo determinato che giungono a termine, da dimissioni e pensionamenti e dalla contrazione delle assunzioni in un momento di incertezza economica delle imprese. Per questo motivo, nella presente analisi ci soffermiamo principalmente sulle dinamiche di assunzioni di rapporti di lavoro.

A giugno continuano i segnali di miglioramento del trend: le assunzioni, seppure sempre in calo, registrano una flessione del 39,5% rispetto allo stesso periodo dello scorso anno, variazione più contenuta rispetto al -43,6% di maggio e dimezzata confronto al drammatico -81,4% di aprile.

Andamento assunzioni di dipendenti artigiani in provincia di Vicenza
Febbraio-giugno 2020 - variazione % tendenziale rispetto allo stesso mese dell'anno precedente

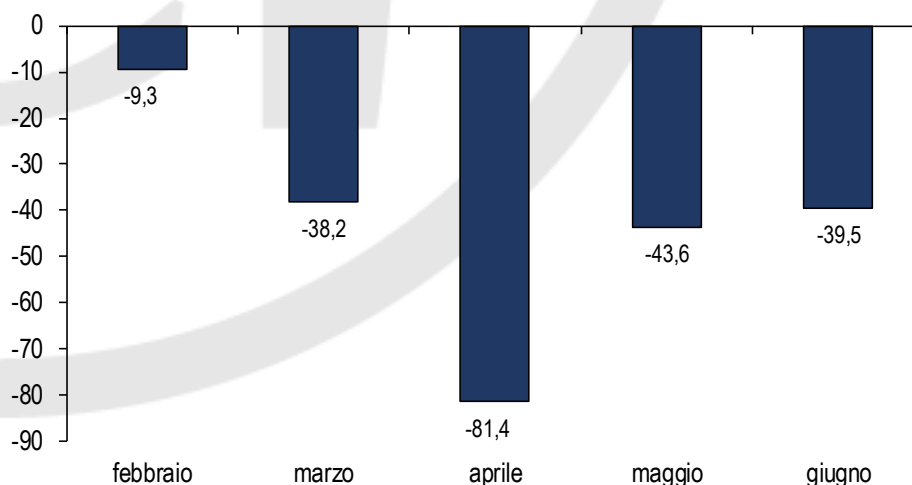

Elaborazione Ufficio Studi Confartigianato Imprese Vicenza su dati associativi

Nel dettaglio delle attività economiche, la flessione più contenuta delle assunzioni si osserva per le imprese di **Costruzioni**, pari a -20,0% rispetto a giugno 2019, mentre si riscontrano ancora forti difficoltà per i **Servizi** dove le assunzioni a giugno sono diminuite del 48,8%, variazione pressochè uguale a quella registrata a maggio (-49,3%), nonostante ad aprile abbiano registrato la contrazione più contenuta (-66,1%).

Andamento assunzioni di dipendenti artigiani in provincia di Vicenza per comparto
Febbraio-giugno 2020 - variazione % tendenziale rispetto allo stesso mese dell'anno precedente

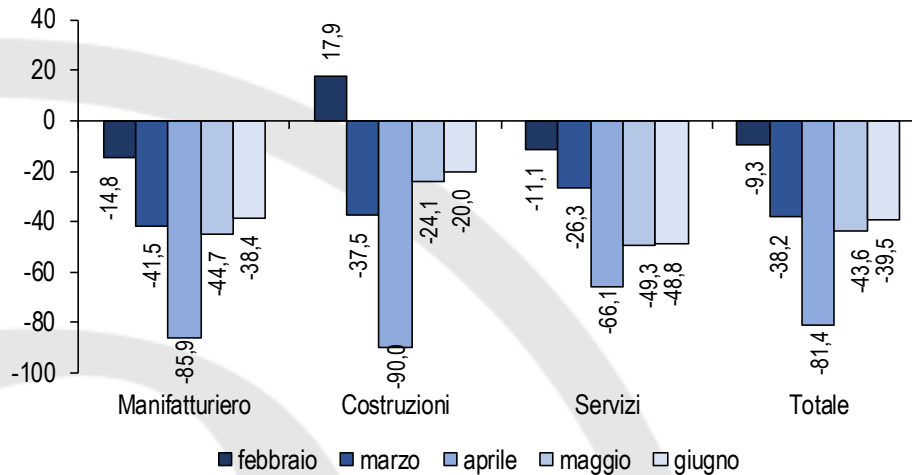

Elaborazione Ufficio Studi Confartigianato Imprese Vicenza su dati associativi

Se i dati di giugno mostrano un trend migliore per le **micro imprese** (fino a 9 dipendenti) con un calo delle assunzioni del 35,9% a fronte del -43,1% delle **piccole imprese** (10 e più dipendenti), osservando i dati di maggio notiamo che per le micro imprese presentano un peggioramento: a maggio, infatti il calo delle assunzioni è stato del 28,6%, 7,3 punti percentuali in meno rispetto al alla flessione del 35,9% segnata nel mese di giugno.

Andamento assunzioni di dipendenti artigiani in provincia di Vicenza per classe dimensionale dell'impresa
Febbraio-giugno 2020 - variazione % tendenziale rispetto allo stesso mese del 2019

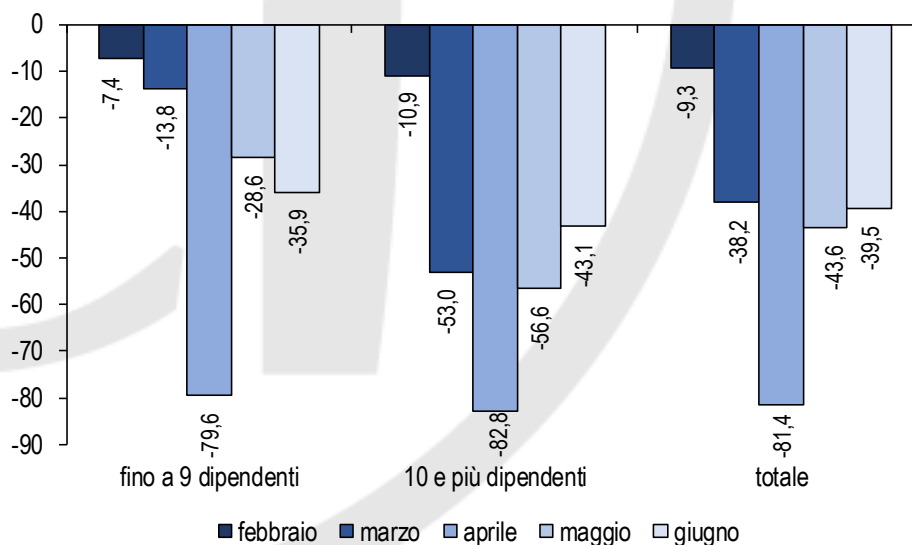

Elaborazione Ufficio Studi Confartigianato Imprese Vicenza su dati associativi

Dai dati per classe di età, si rileva che, nonostante l'emergenza sanitaria abbia colpito maggiormente i giovani lavoratori in quanto in genere presentano una quota più elevato di lavori a termine o stagionali, anche i lavoratori over 50 non ne sono indenni: in particolare, le assunzioni di over 50enni subiscono un calo del 61,0% nel mese di giugno, in forte peggioramento rispetto al

trend di maggio che segnava un -34,6%. Migliora, invece, rispetto a maggio, il trend per gli under 30 per i quali le assunzioni calano del 24,5% a giugno, variazione dimezzata rispetto al -46,4% del mese di maggio.

Andamento assunzioni di dipendenti artigiani in provincia di Vicenza per classe di età del dipendente
Febbraio-giugno 2020 - variazione % tendenziale rispetto allo stesso mese del 2019

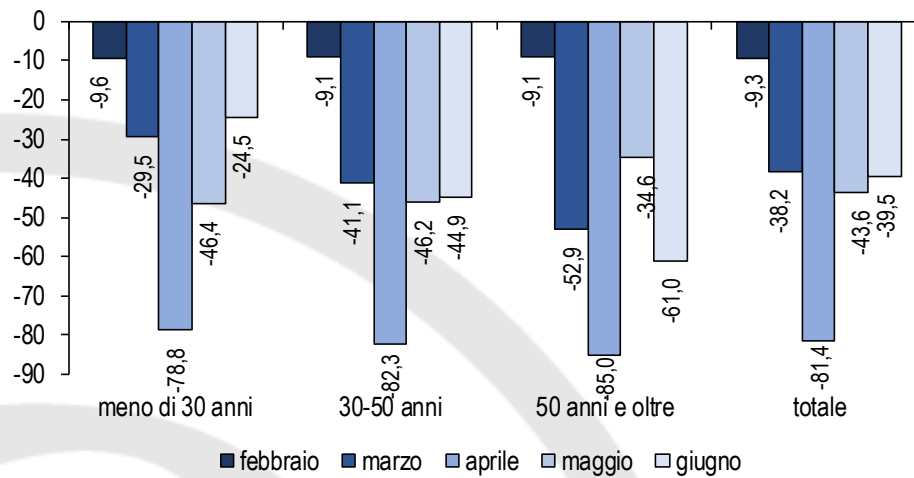

Elaborazione Ufficio Studi Confartigianato Imprese Vicenza su dati associativi

Nel mese di giugno le assunzioni di dipendenti donne segnano un calo del 24,6%, variazione ben più contenuta del -45,2% delle assunzioni di uomini.

Andamento assunzioni di dipendenti artigiani in provincia di Vicenza per genere
Febbraio-giugno 2020 - variazione % tendenziale rispetto allo stesso mese del 2019

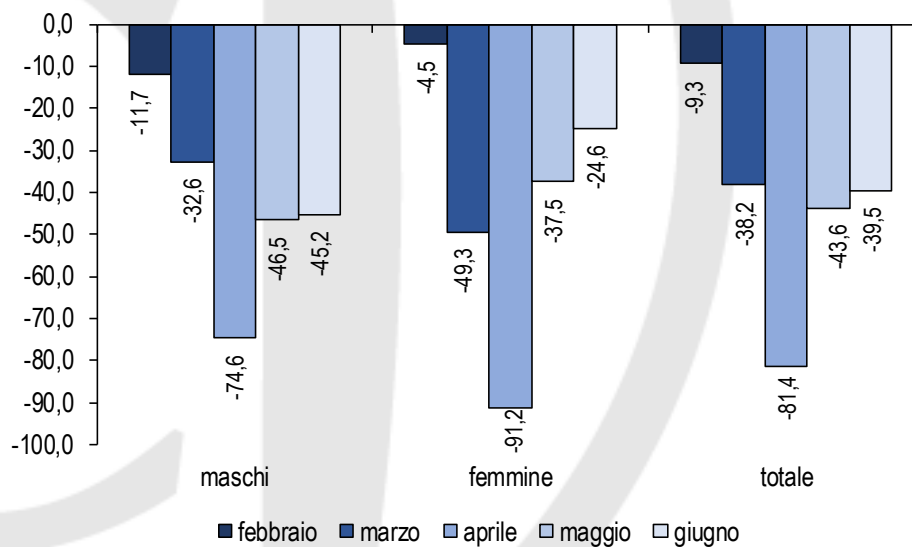

Elaborazione Ufficio Studi Confartigianato Imprese Vicenza su dati associativi

Alcuni dati sugli ammortizzatori sociali

Alcune evidenze rassicuranti arrivano dall'**utilizzo degli ammortizzatori sociali**². Sempre grazie ai cedolini paghe delle imprese associate, abbiamo potuto calcolare il peso delle ore di lavoro coperte con l'utilizzo degli ammortizzatori sociali e di quelle effettivamente lavorate. A giugno sale ancora la quota di ore effettivamente lavorate che arriva a 76,8% (+3,3 punti percentuali rispetto a maggio). Dall'altra parte si riduce ancora consistentemente l'uso della cassa integrazione che scende al 2,0% delle ore lavorabili.

Composizione delle ore lavorabili dei dipendenti artigiani
Aprile-giugno 2020 – incidenza percentuale sul totale ore lavorabili

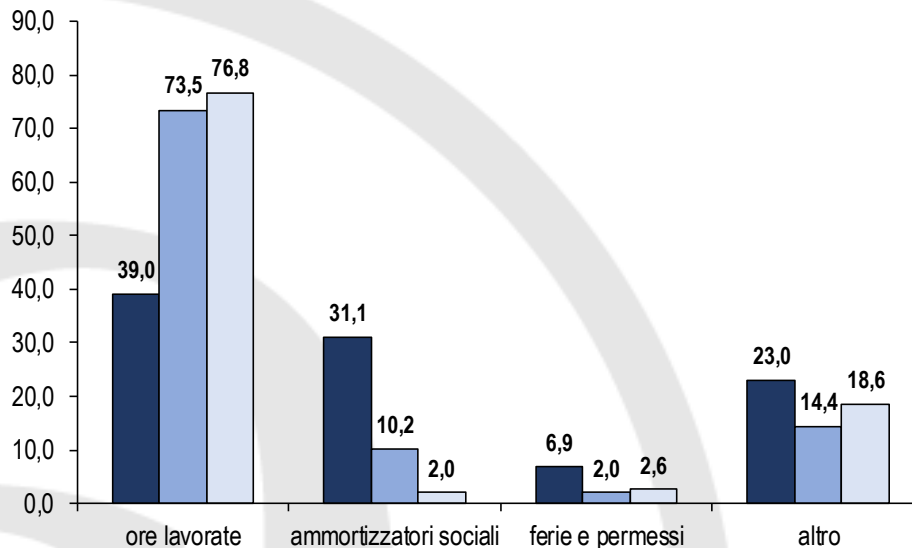

Elaborazione Ufficio Studi Confartigianato Imprese Vicenza su dati associativi

² Vengono considerate Cassa integrazione guadagni ordinaria (Cigo) e in deroga (Cigd), Fondo d'integrazione salariale (Fis) e Fondo di solidarietà bilaterale per l'artigiano (FSBA)

Appendice

Dinamica dei dipendenti artigianato per area territoriale

I semestre 2015 – I semestre 2020 - variazione % tendenziale rispetto allo stesso periodo dell'anno precedente

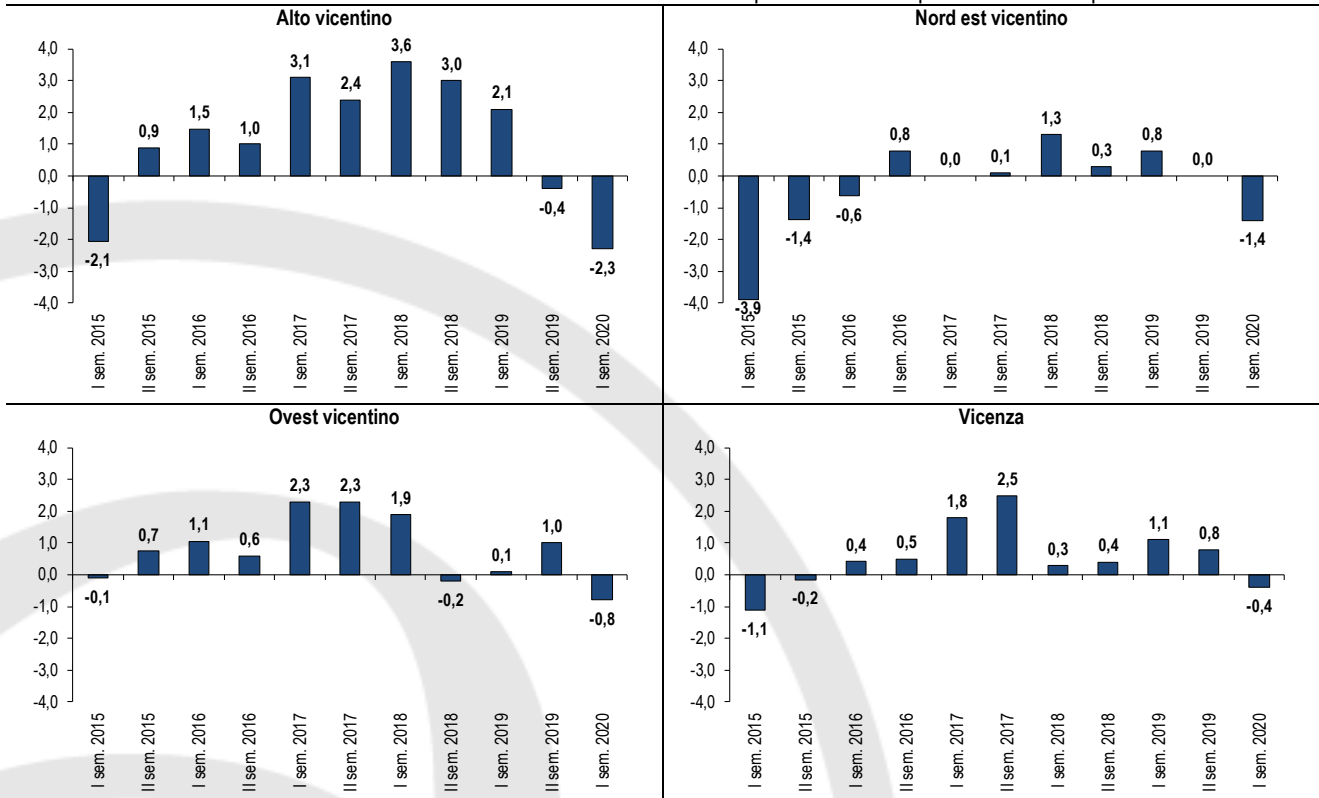

Elaborazione Ufficio Studi Confartigianato Imprese Vicenza su dati associativi

Dinamica dei dipendenti artigianato per Sistema economico

I semestre 2015 – I semestre 2019 - variazione % tendenziale rispetto allo stesso periodo dell'anno precedente

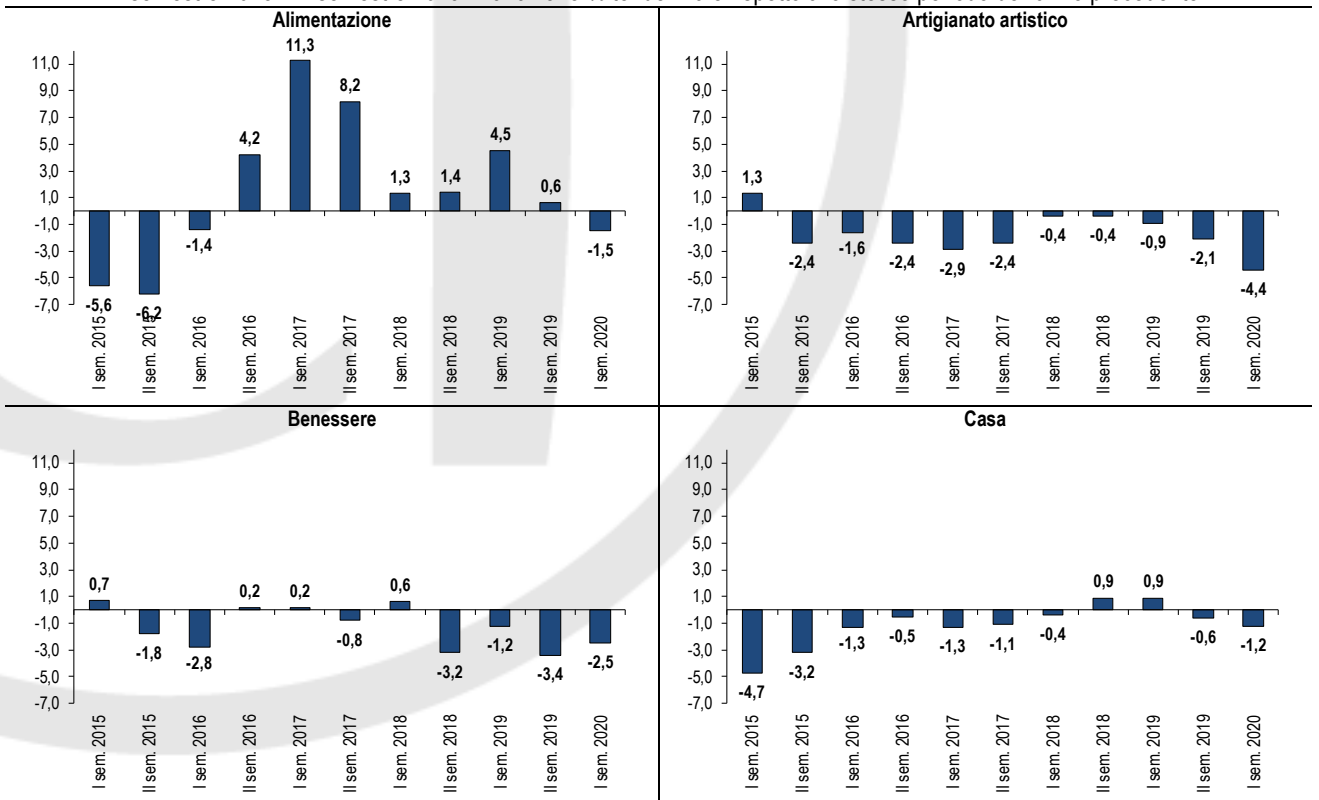

Elaborazione Ufficio Studi Confartigianato Imprese Vicenza su dati associativi

Dinamica dei dipendenti artigianato per Sistema economico

I semestre 2015 – I semestre 2020 - variazione % tendenziale rispetto allo stesso periodo dell'anno precedente

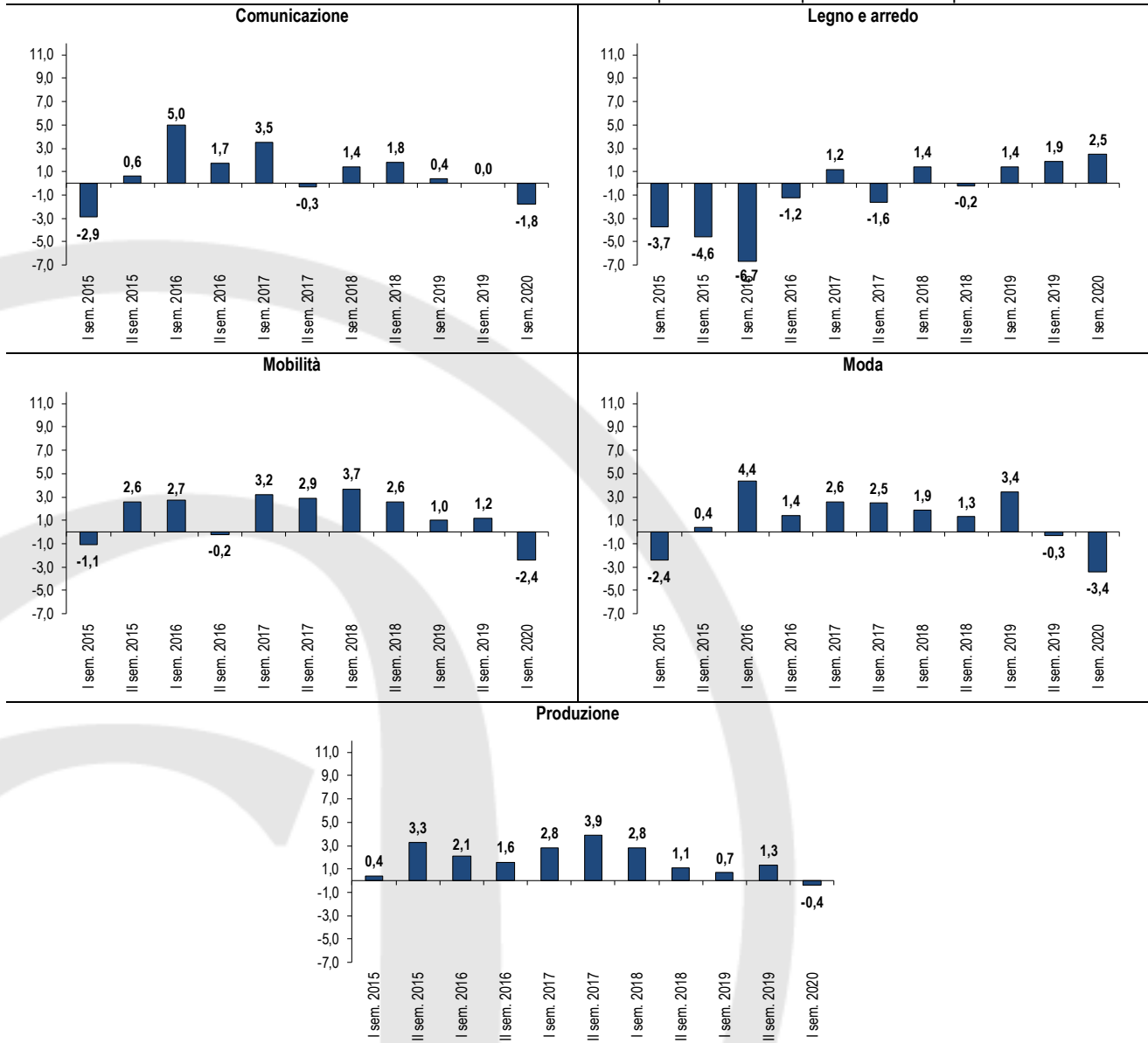

Elaborazione Ufficio Studi Confartigianato Imprese Vicenza su dati associativi

Appendice

Dal II semestre 2016 viene adottata una nuova suddivisione in Area della provincia di Vicenza, basata sul raggruppamento dei Mandamenti, passando così da 6 a 4 gruppi. Nella tabella successiva viene riportata la suddivisione dei comuni secondo le nuove Aree.

Comuni della provincia di Vicenza aggregati per area territoriale di appartenenza			
AREA	COMUNI		
Alto vicentino	Arsiero	Malo	Schio
	Breganze	Marano Vicentino	Thiene
	Caltrano	Monte di Malo	Tonezza del Cimone
	Calvene	Pedemonte	Torrebelvicino
	Carrè	Piovene Rocchette	Valdastico
	Chiuppano	Posina	Valli del Pasubio
	Cogollo del Cengio	Salcedo	Velo d'Astico
	Fara Vicentino	Santorso	Villaverla
	Laghi	San Vito di Leguzzano	Zanè
	Lastebasse	Sarcedo	Zugliano
	Lugo di Vicenza		
Nord est vicentino	Asiago	Lusiana Conco	Rosà
	Bassano del Grappa	Marostica	Rossano Veneto
	Cartigliano	Mussolente	Rotzo
	Cassola	Nove	Schiavon
	Colceresa	Pianezze	Solagna
	Enego	Pove del Grappa	Tezze sul Brenta
	Foza	Roana	Valbrenta
	Gallio	Romano d'Ezzelino	
Ovest vicentino	Alonte	Gambellara	Recoaro Terme
	Altissimo	Lonigo	San Pietro Mussolino
	Arzignano	Montebello Vicentino	Sarego
	Brogliano	Montecchio Maggiore	Trissino
	Castelgomberto	Montorso Vicentino	Valdagno
	Chiampo	Nogarole Vicentino	Val Liona
	Cornedo Vicentino	Orgiano	Zermeghedo
	Crespadoro		
Vicenza	Agugliaro	Costabissara	Nanto
	Albettonè	Creazzo	Noventa Vicentina
	Altavilla Vicentina	Dueville	Poiana Maggiore
	Arcugnano	Gambugliano	Pozzoleone
	Asigliano Veneto	Grisignano di Zocco	Quinto Vicentino
	Barbarano Mossano	Grumolo delle Abbadesse	Sandrigo
	Bolzano Vicentino	Isola Vicentina	Sossano
	Brendola	Longare	Sovizzo
	Bressanvido	Montecchio Precalcino	Torri di Quartesolo
	Caldogno	Montegalda	Vicenza
	Camisano Vicentino	Montegaldella	Villaga
	Campiglia dei Berici	Monteviale	Zovencedo
	Castegnero	Monticello Conte Otto	

Suddivisione delle attività economiche per Sistema			
SISTEMA	Attività	SISTEMA	Attività
Alimentazione	Panificatori	Mobilità	Carrozzeri
	Pasticceri e gelatieri		Meccanici e affini
	Prodotti alimentari vari		Trasporto merci
	Ristoranti e bar		Trasporto persone
Artigianato Artistico	Ceramica e vetro	Comunicazione	Comunicazione
	Metalli Preziosi		Fotografi
	Restauro e arti varie		Tipografi e stampatori
Benessere	Acconciatori	Legno E Arredo	Arredo
	Arti sanitarie		Legno
	Estetica		Serramenti
Casa	Affini all'edilizia (Lattonieri + varie)	Moda	Abbigliamento e accessori moda
	Dipintori		Pulisecco
	Edili	PRODUZIONE	Chimica
	Elettricisti e antennisti		Concia
	Marmo e pietra		Elettromeccanica
	Movimento terra		Meccanica
	Posa pavimenti		Plastica
	Servizi casa (verde + pulizia)		
	Termoidraulici e altri installatori		

Metodologia

L'analisi si basa su una metodologia statistica che, rispettando le condizioni di omogeneità necessarie al confronto dei diversi dati, risponde all'obiettivo di eliminare gli effetti distorsivi legati alla stagionalità dei diversi andamenti.

Le imprese oggetto dell'analisi devono disporre di tutti gli elementi necessari per misurarne le variazioni periodiche attraverso cui si realizza l'analisi tendenziale. Di conseguenza, il raggruppamento viene di volta in volta depurato delle imprese che presentano elementi inquinanti a questo fine, quali:

- la non appartenenza ad entrambi i semestri di riferimento (imprese che facevano parte del raggruppamento il semestre dell'anno T-1, ma non di quello dell'anno T; imprese presenti nel semestre dell'anno T ma non in quello dell'anno T-1);
- l'assenza dei riferimenti territoriali;
- l'assenza dei riferimenti categoriali.

L'eliminazione del primo gruppo di imprese fa sì che la rilevazione semestrale prenda in esame "soltanto" le aziende presenti in entrambi i periodi messi a confronto. Così facendo si ha la certezza che i dati corrispondano esattamente al risultato realizzato dal campione di imprese osservate a distanza di un anno.