

Osservatorio

Ufficio Studi Confartigianato Vicenza

L'occupazione nell'artigianato vicentino

II semestre 2018

Rallenta il trend positivo dell'occupazione dipendente artigiana in provincia di Vicenza. Il II semestre 2018 segna un aumento dell'occupazione pari a +0,9% rispetto allo stesso periodo del 2017, variazione dimezzata rispetto al +1,8% registrato nella prima metà del 2018.

A trainare l'occupazione è principalmente l'area dell'Alto vicentino che segna un +3,0%, mentre negli altri territori le dinamiche sono meno intense, con una leggera flessione dell'occupazione nell'Ovest vicentino (-0,2%).

Nel dettaglio delle attività economiche, le maggiori crescite dell'occupazione si registrano nella Mobilità (+2,6%), nella Comunicazione (+1,8%) e nell'Alimentazione (+1,4%),

Migliori performance per l'occupazione femminile (+1,9%), straniera (+2,4%), impiegati (+6,1%) e part-time (+2,7%).

L'indagine congiunturale semestrale sull'andamento dell'artigianato vicentino è stata realizzata dall'Ufficio Studi di Confartigianato Vicenza, ed ha coinvolto un raggruppamento di 1.988 micro e piccole imprese con dipendenti che occupano 11.085 dipendenti.

Anche nell'andamento dell'occupazione artigiana si osservano i segnali di un rallentamento: i dati del II semestre 2018 rilevano un aumento dei dipendenti nelle imprese artigiane vicentine pari a +0,9% rispetto allo stesso periodo dell'anno precedente, dopo una variazione doppia (+1,8%) registrata nei primi 6 mesi dell'anno.

Dinamica dei dipendenti artigianato in provincia di Vicenza

I semestre 2010 – II semestre 2018 - variazione % tendenziale rispetto allo stesso periodo dell'anno precedente

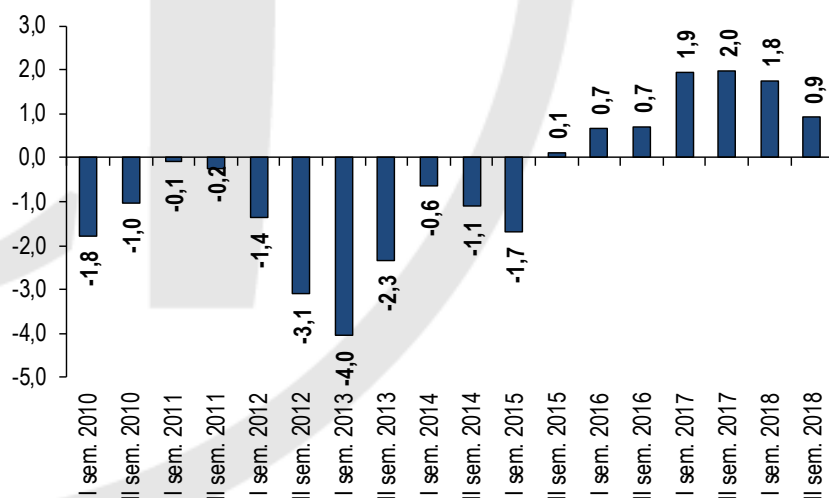

Elaborazione Ufficio Studi Confartigianato Vicenza su dati associativi

A livello territoriale predomina l'**Alto vicentino** dove l'occupazione dipendente artigiana cresce del 3,0% rispetto al II semestre 2017, mentre gli altri territori mostrano dinamica molto più contenute: nell'**area di Vicenza** si registra una variazione del +0,4%, nel **Nord Est vicentino** del +0,3%, mentre nell'**Ovest vicentino** l'occupazione mostra una leggera flessione pari a -0,2%.

Rispetto a quanto rilevato nel I semestre 2018, si osserva un rallentamento del trend nell'**Alto vicentino** che passa dal 3,6% nel I semestre 2018 al +3,0% nel II semestre 2018 e nel **Nord est vicentino** che passa da +1,3% a +0,3% mentre cambia segno la dinamica nell'**Ovest vicentino** che passa dal +1,9% nella prima metà del 2018 al -0,2% del II semestre 2018. Nell'**area di Vicenza** il trend è stabile (era +0,3% nel I semestre 2018).

Dinamica dei dipendenti artigianato per area territoriale
II semestre 2018 - variazione % tendenziale rispetto a II sem. 2017

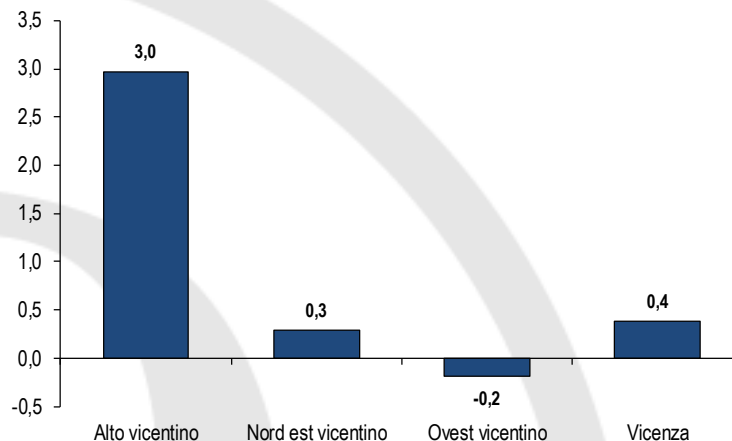

Elaborazione Ufficio Studi Confartigianato Vicenza su dati associativi

Si osservano crescite dell'occupazione dipendente artigiana nella maggior parte delle categorie economiche. In particolare, le crescite maggiori si registrano nelle imprese della **Mobilità** (+2,6%), **Comunicazione** (+1,8%), **Alimentazione** (+1,4%), **Moda** (+1,3%) e **Produzione** (+1,1%). In forte contrazione, invece, l'occupazione nelle imprese del **Benessere** che segnano un calo del -3,2% rispetto al II semestre 2017. In leggera flessione anche l'occupazione nelle imprese dell'**Artigianato Artistico** (-0,4%) e del **Legno e Arredo** (-0,2%).

Dinamica dipendenti artigianato per Sistema economico
II semestre 2018 - variazione % tendenziale rispetto a II sem. 2017

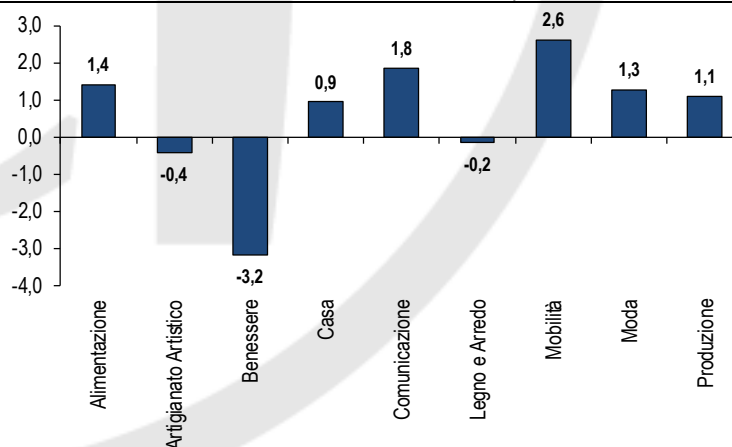

Elaborazione Ufficio Studi Confartigianato Vicenza su dati associativi

Continua il maggior dinamismo dell'**occupazione femminile** che ormai da sei rilevazioni consecutive mostra migliori performance: nel II semestre 2018 l'occupazione femminile cresce del +1,9% rispetto al II semestre 2017, a fronte di un più contenuto +0,4% registrato dall'**occupazione maschile**. La componente femminile rappresenta un terzo (34,0%) dell'occupazione dipendente dell'artigianato.

Dinamica dipendenti artigianato per genere

Il semestre 2018 - variazione % tendenziale rispetto a II sem. 2017

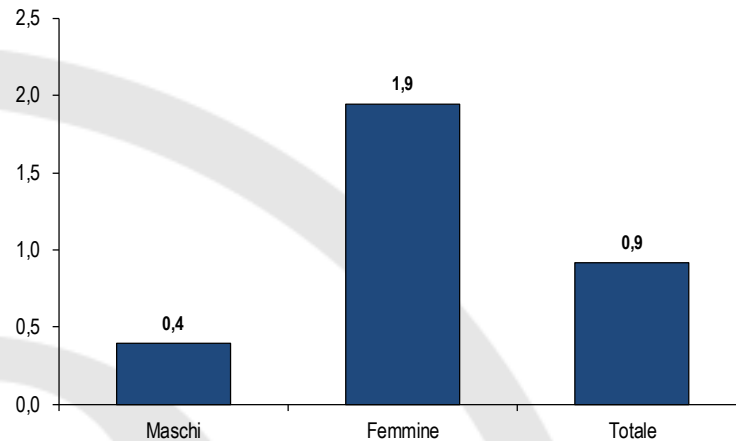

Elaborazione Ufficio Studi Confartigianato Vicenza su dati associativi

Continua per il terzo semestre consecutivo, e si intensifica, la crescita dell'**occupazione straniera** che nel II semestre 2018 segna un +2,4% rispetto allo stesso periodo dell'anno precedente, a fronte di un +0,7% registrato dall'**occupazione italiana**.

Gli occupati di nazionalità straniera rappresentano il 13,3% dell'occupazione dipendente delle imprese artigiane.

Dinamica dipendenti artigianato per nazionalità

Il semestre 2018 - variazione % tendenziale rispetto a II sem. 2017

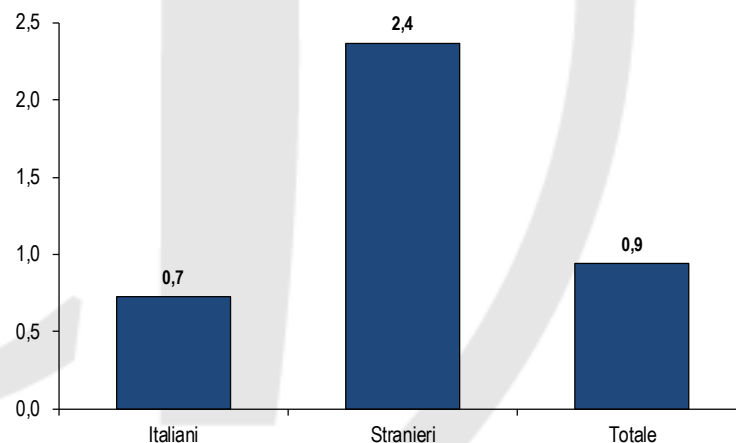

Elaborazione Ufficio Studi Confartigianato Vicenza su dati associativi

Dopo quattro semestri consecutivi in cui si osservava una crescita dell'occupazione degli under 30, grazie anche al forte incremento dei contratti di apprendistato, nel II semestre 2018 gli **occupati under 30** risultano sostanzialmente stabili (-0,1%). Aumentano consistentemente, come sempre negli ultimi anni, gli occupati **over 50** che segnano un +8,2% rispetto al II semestre 2017, mentre in calo risultano gli **occupati tra i 30 e i 50 anni** che segnano un -1,6%.

Il consistente aumento degli occupati over 50 è dovuto al **progressivo invecchiamento degli occupati** da una parte, che va ad aumento gli ingressi nella classe, e ai **cambiamenti della normativa pensionistica** dall'altro, che riduce le uscite per pensionamento.

I dipendenti artigiani tra i 30 e i 50 anni rimangono la classe più numerosa, rappresentando il 53,2% dell'occupazione dipendente artigiana, seguono gli over 50 (23,5%) e gli under 30 (23,3%).

Dinamica dipendenti artigianato per classe di età
II semestre 2018 - variazione % tendenziale rispetto a II sem. 2017

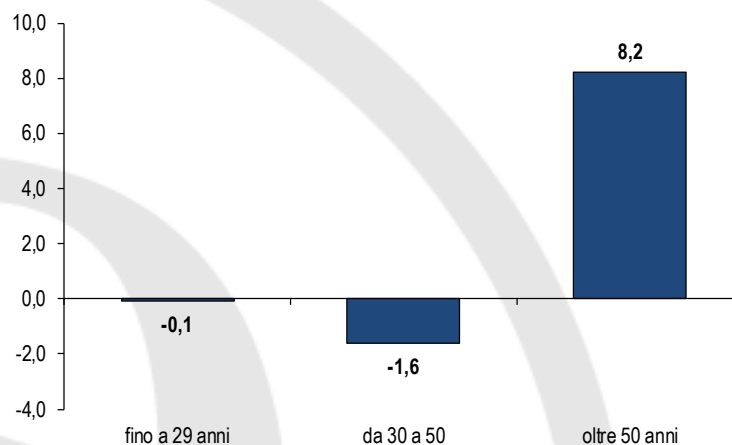

Elaborazione Ufficio Studi Confartigianato Vicenza su dati associativi

Rallenta la crescita degli **apprendisti** che nel II semestre 2018 segna un +2,4% a fronte del +7,1% registrato nella prima metà del 2018. Si intensifica, invece, la crescita degli **impiegati** che segnano un +6,1% rispetto ad un anno prima (era +3,9% la variazione nel I semestre 2018). In calo gli **operai** con una variazione pari a -1,0%, dopo il leggero aumento registrato nel I semestre 2018 (+0,2%).

Dinamica dipendenti artigianato per veste giuridica
II semestre 2018 - variazione % tendenziale rispetto a II sem. 2017

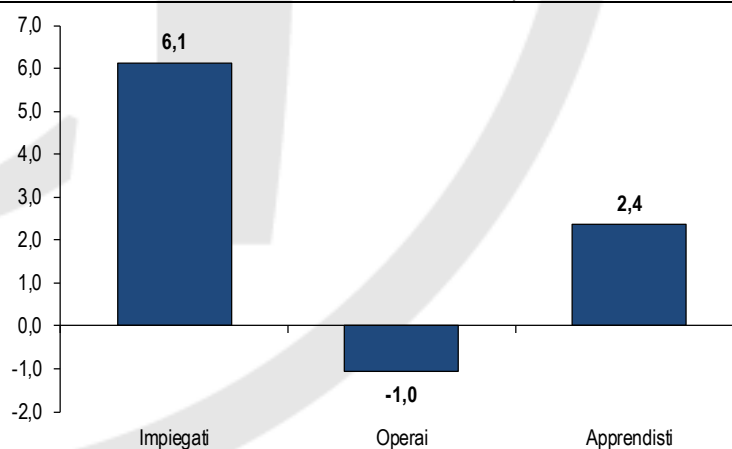

Elaborazione Ufficio Studi Confartigianato Vicenza su dati associativi

In base al regime orario si osserva un forte incremento dell'**occupazione part-time** che cresce del 2,7%, mentre gli **occupati artigiani full-time** registrano una leggera crescita pari a +0,5% rispetto al II semestre 2017. Sale quindi l'incidenza dei lavoratori part-time che arrivano a rappresentare il 19,7% dell'occupazione dipendente artigiana (era il 18,5% un anno fa).

Dinamica dipendenti artigianato per regime orario
Il semestre 2018 - variazione % tendenziale rispetto a II sem. 2017

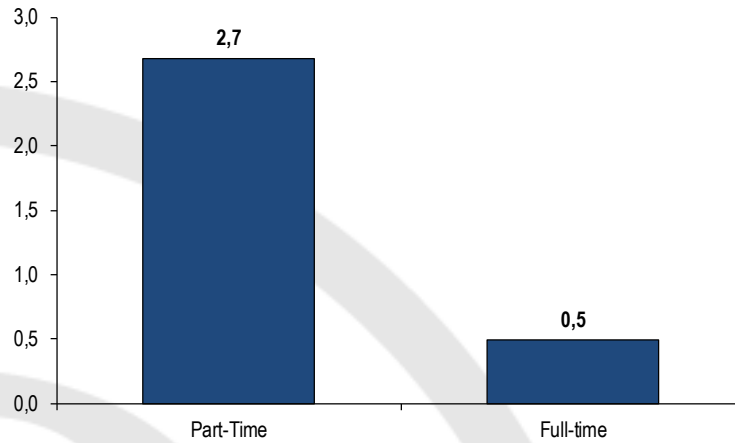

Elaborazione Ufficio Studi Confartigianato Vicenza su dati associativi

Box approfondimento sulle recenti tendenze del mercato del lavoro su fonte Istat e Veneto Lavoro

In questa sezione del lavoro proponiamo alcune valutazioni sui più recenti andamenti del mercato del lavoro in Italia, nel Veneto e in provincia di Vicenza di fonte Istat e Inps; si tratta di dati non confrontabili con quelli elaborati dall'Osservatorio di Confartigianato Vicenza in quanto è differente il periodo temporale di riferimento, la fonte dei dati e l'universo di riferimento, ma li proponiamo per poter disporre di elementi di valutazioni sulle **tendenze più generali del mercato del lavoro dipendente**, scenario in cui si collocare la nostra analisi sulla domanda di lavoro delle imprese artigiane vicentina.

Box 1 – Confronto con dati Istat della Rilevazione sulle forze di lavoro

I dati Istat della Rilevazione sulle forze di lavoro aggiornati a settembre 2018, periodo più recente disponibile, mostrano nel III trimestre 2018 una crescita dell'occupazione dipendente italiana pari a +0,5% rispetto al III trimestre 2017. In Veneto la variazione dell'occupazione dipendente nello stesso periodo è pari a +1,3%

La dinamica per genere mostra migliori performance per la componente maschile dell'occupazione dipendente che cresce dell'1,0% nel Nord est a fronte del -0,1% della componente femminile, e del +2,2% in Veneto contro una leggera crescita (+0,3%) segnata dalle colleghe femmine venete.

I dipendenti italiani in regime orario part-time calano del -3,5% a fronte di una crescita del +3,1% dei dipendenti a tempo pieno.

Per quanto riguarda le classi di età nel Nord est si osserva una forte crescita degli occupati con 55 anni e più che segnano un +10,4% rispetto al III trimestre 2017; i dipendenti under 25 crescono del +1,9% e la classe intermedia dei dipendenti da 25 a 54 anni segna una stazionarietà (0,0%).

Alcune tendenze dell'occupazione dipendente in Veneto e nel Nord est nel III trimestre 2018

III trimestre 2018 - variazioni percentuali su III trim. 2017. Occupati dipendenti

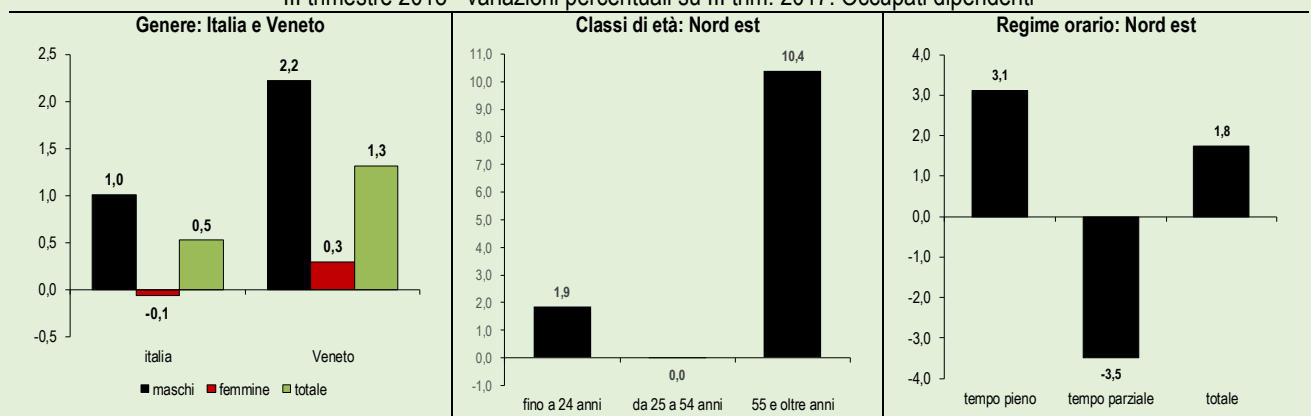

Elaborazione Ufficio Studi Confartigianato Vicenza su dati Istat

Box 2 – Confronto con dati del Sistema Informativo Lavoro Veneto (Silv)

La banca dati del Silv (Sistema informativo lavoro veneto) basato sulle Comunicazioni Obbligatorie mette a disposizione i dati di flussi –assunzioni, cessazioni, trasformazioni – dei rapporti di lavoro dipendente del settore privato.

In base ai dati dei mesi gennaio-settembre 2018 si rilevano in Veneto 696.380 nuove assunzioni e 611.785 cessazioni di rapporti di lavoro per un saldo positivo pari a +84.595 unità in calo del 3,4% rispetto al saldo pari a 87.600 registrato nello stesso periodo dell'anno precedente.

In provincia di Vicenza nello stesso periodo si registrano 97.610 assunzioni e 87.595 cessazioni corrispondenti ad un saldo pari a +10.020, in contrazione del 10,7% rispetto al saldo di +11.225 registrato nel periodo gennaio-settembre 2017.

Per quanto riguarda i contratti di apprendistato nei primi 9 mesi del 2018 si osserva un saldo positivo dei contratti pari a +6.175 dato da 35.945 assunzioni, 6.070 trasformazioni a contratto a tempo indeterminato e 23.700 cessazioni, in contrazione rispetto al saldo del 2017 (gennaio-settembre) pari a 6.435.

Andamento analogo si rileva a Vicenza dove il saldo dei contratti di apprendistato risulta pari a +1.180 nel periodo gennaio-settembre 2018, ottenuto da 6.570 assunzioni, 1.410 trasformazioni a tempo indeterminato e 3.980 cessazioni.

Per quanto riguarda sia Veneto che Vicenza si osserva quindi un saldo positivo delle posizioni di lavoro rispetto al 2017, sebbene di intensità ridotta, come anche per i **contratti di apprendistato**, come rilevato anche nell'Osservatorio di Confartigianato Vicenza.

Saldi occupazionali in Veneto e in provincia di Vicenza nei primi 9 mesi del 2017 e 2018

Gennaio-settembre 2017 e 2018; valori assoluti. Lavoro dipendente settore privato e enti pubblici economici

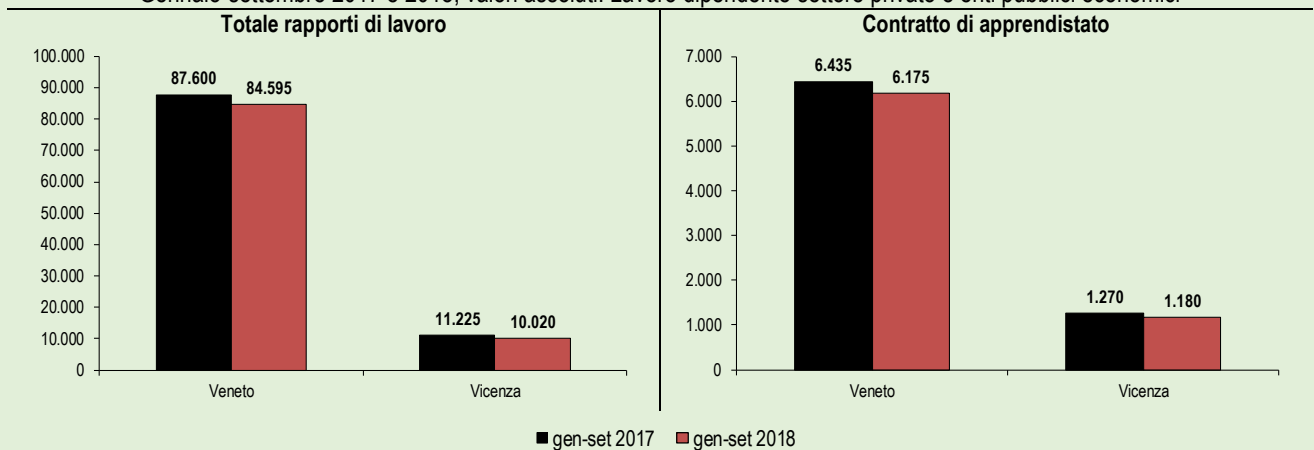

Elaborazione Ufficio Studi Confartigianato Vicenza su dati Veneto Lavoro

Appendice

Dinamica dei dipendenti artigianato per area territoriale

I semestre 2014 – II semestre 2018 - variazione % tendenziale rispetto allo stesso periodo dell'anno precedente

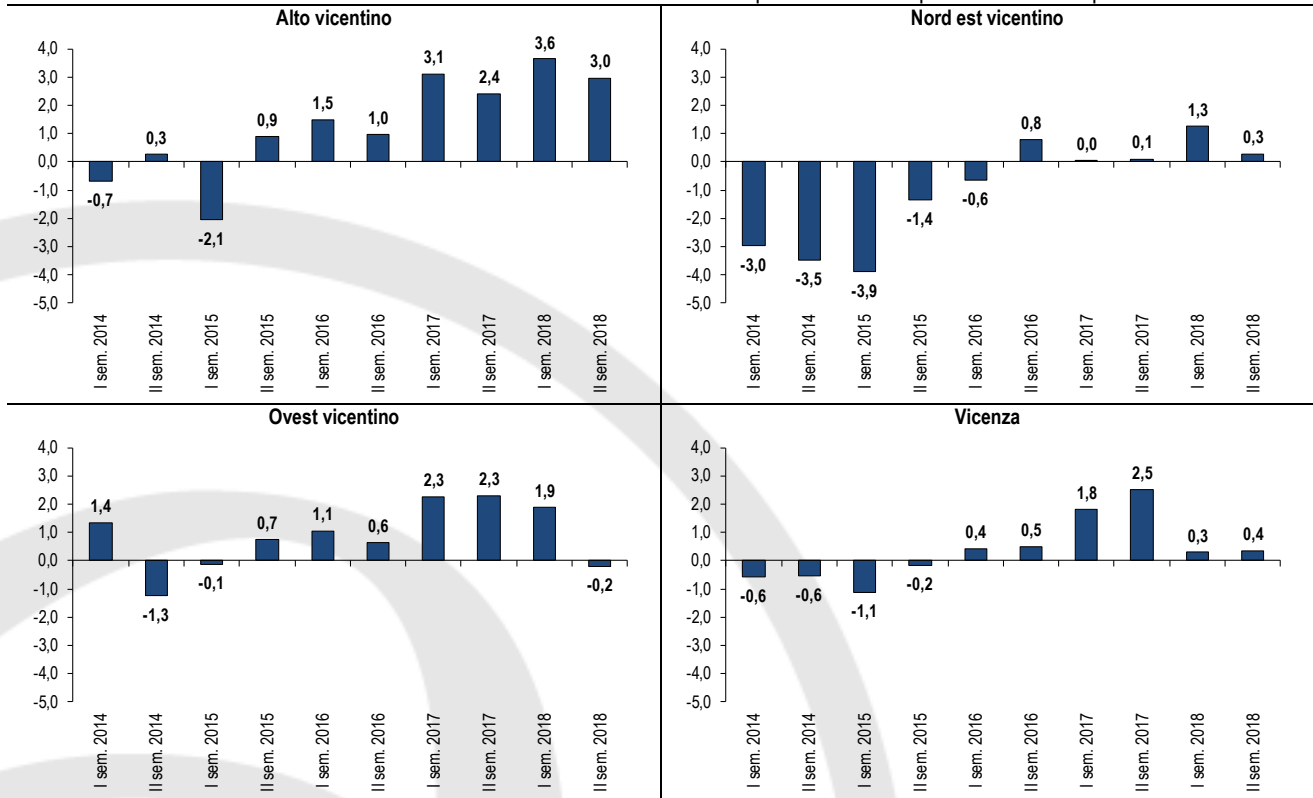

Elaborazione Ufficio Studi Confartigianato Vicenza su dati associativi

Dinamica dei dipendenti artigianato per Sistema economico

I semestre 2014 – II semestre 2018 - variazione % tendenziale rispetto allo stesso periodo dell'anno precedente

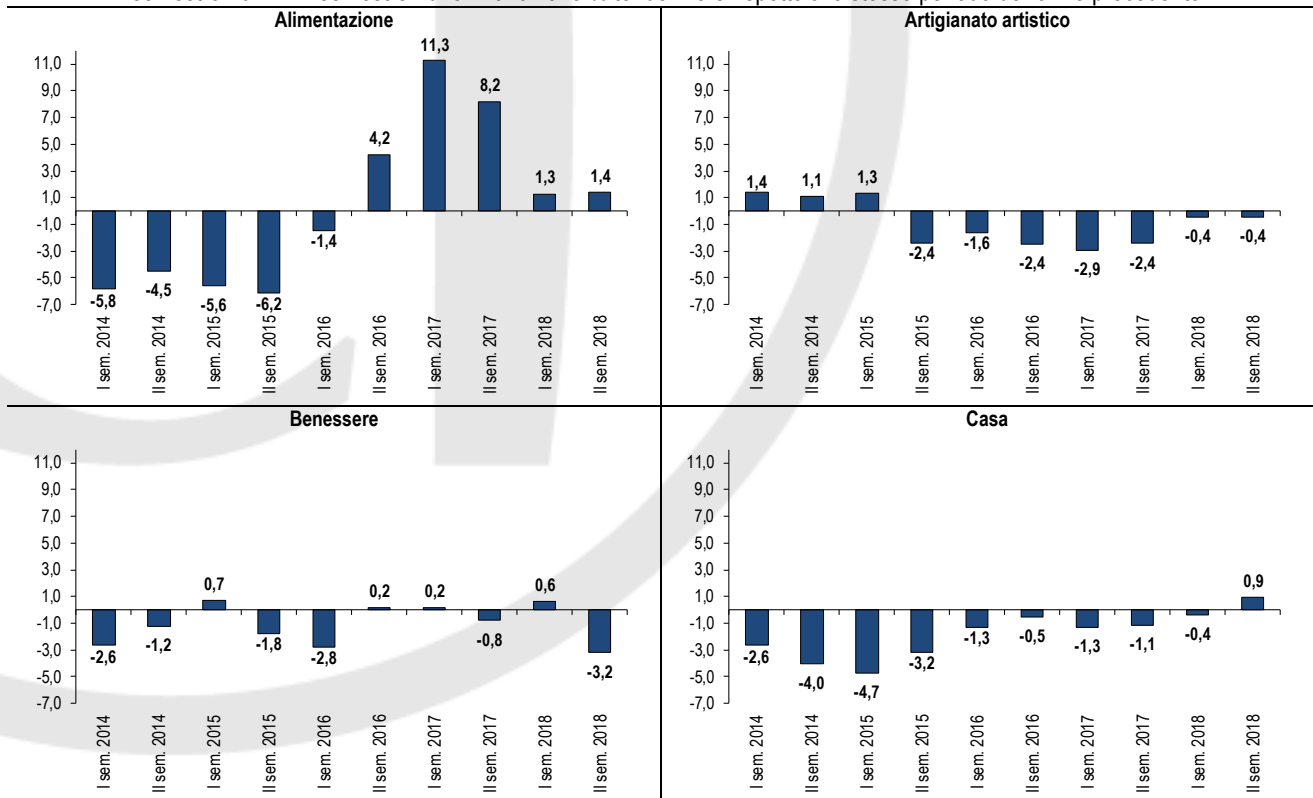

Elaborazione Ufficio Studi Confartigianato Vicenza su dati associativi

Dinamica dei dipendenti artigianato per Sistema economico

I semestre 2014 – II semestre 2018 - variazione % tendenziale rispetto allo stesso periodo dell'anno precedente

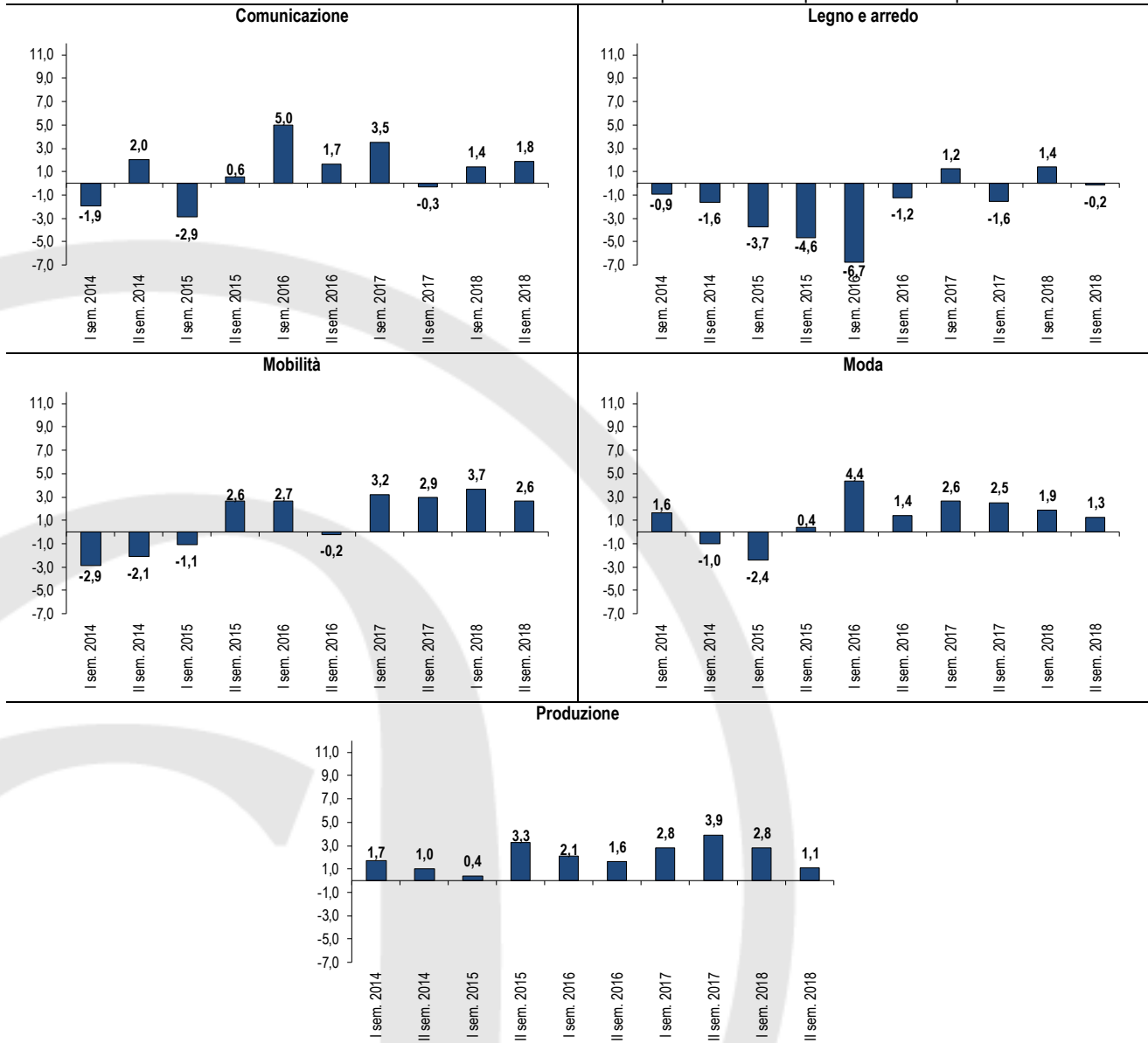

Elaborazione Ufficio Studi Confartigianato Vicenza su dati associativi

Appendice

Dal II semestre 2016 viene adottata una nuova suddivisione in Area della provincia di Vicenza, basata sul raggruppamento dei Mandamenti, passando così da 6 a 4 gruppi. Nella tabella successiva viene riportata la suddivisione dei comuni secondo le nuove Aree.

| Comuni della provincia di Vicenza aggregati per area territoriale di appartenenza | | | |
|--|-----------------------|-------------------------|----------------------|
| AREA | COMUNI | | |
| Alto vicentino | Arsiero | Malo | Schio |
| | Breganze | Marano Vicentino | Thiene |
| | Caltrano | Monte di Malo | Tonezza del Cimone |
| | Calvene | Pedemonte | Torrebelvicino |
| | Carrè | Piovene Rocchette | Valdastico |
| | Chiuppano | Posina | Valli del Pasubio |
| | Cogollo del Cengio | Salcedo | Velo d'Astico |
| | Fara Vicentino | Santorso | Villaverla |
| | Laghi | San Vito di Leguzzano | Zanè |
| | Lastebasse | Sarcedo | Zugliano |
| | Lugo di Vicenza | | |
| Nord est vicentino | Asiago | Lusiana | Romano d'Ezzelino |
| | Bassano del Grappa | Marostica | Rosà |
| | Campolongo sul Brenta | Mason Vicentino | Rossano Veneto |
| | Cartigliano | Molvena | Rotzo |
| | Cassola | Mussolente | San Nazario |
| | Cismon del Grappa | Nove | Schiavon |
| | Conco | Pianezze | Solagna |
| | Enego | Pove del Grappa | Tezze sul Brenta |
| | Foza | Roana | Valstagna |
| | Gallio | | |
| Ovest vicentino | Alonte | Gambellara | Recoaro Terme |
| | Altissimo | Lonigo | San Pietro Mussolino |
| | Arzignano | Montebello Vicentino | Sarego |
| | Brogliano | Montecchio Maggiore | Trissino |
| | Castelgomberto | Montorso Vicentino | Valdagno |
| | Chiampo | Nogarole Vicentino | Val Liona |
| | Cornedo Vicentino | Orgiano | Zermeghedo |
| | Crespadoro | | |
| Vicenza | Agugliaro | Costabissara | Nanto |
| | Albettone | Creazzo | Noventa Vicentina |
| | Altavilla Vicentina | Dueville | Poiana Maggiore |
| | Arcugnano | Gambugliano | Pozzoleone |
| | Asigliano Veneto | Grisignano di Zocco | Quinto Vicentino |
| | Barbarano Mossano | Grumolo delle Abbadesse | Sandrigo |
| | Bolzano Vicentino | Isola Vicentina | Sossano |
| | Brendola | Longare | Sovizzo |
| | Bressanvido | Montecchio Precalcino | Torri di Quartesolo |
| | Caldogno | Montegalda | Vicenza |
| | Camisano Vicentino | Montegaldella | Villaga |
| | Campiglia dei Berici | Monteviale | Zovencedo |
| | Castegnero | Monticello Conte Otto | |

| Suddivisione delle attività economiche per Sistema | | | |
|--|--|-----------------------|--------------------------------|
| SISTEMA | Attività | SISTEMA | Attività |
| Alimentazione | Panificatori | Mobilità | Carrozzeri |
| | Pasticceri e gelatieri | | Meccanici e affini |
| | Prodotti alimentari vari | | Trasporto merci |
| | Ristoranti e bar | | Trasporto persone |
| Artigianato Artistico | Ceramica e vetro | Comunicazione | Comunicazione |
| | Metalli Preziosi | | Fotografi |
| | Restauro e arti varie | | Tipografi e stampatori |
| Benessere | Acconciatori | Legno E Arredo | Arredo |
| | Arti sanitarie | | Legno |
| | Estetica | | Serramenti |
| Casa | Affini all'edilizia (Lattonieri + varie) | Moda | Abbigliamento e accessori moda |
| | Dipintori | | Pulisecco |
| | Edili | PRODUZIONE | Chimica |
| | Elettricisti e antennisti | | Concia |
| | Marmo e pietra | | Elettromeccanica |
| | Movimento terra | | Meccanica |
| | Posa pavimenti | | Plastica |
| | Servizi casa (verde + pulizia) | | |
| | Termoidraulici e altri installatori | | |

Metodologia

L'analisi si basa su una metodologia statistica che, rispettando le condizioni di omogeneità necessarie al confronto dei diversi dati, risponde all'obiettivo di eliminare gli effetti distorsivi legati alla stagionalità dei diversi andamenti.

Le imprese oggetto dell'analisi devono disporre di tutti gli elementi necessari per misurarne le variazioni periodiche attraverso cui si realizza l'analisi tendenziale. Di conseguenza, il raggruppamento viene di volta in volta depurato delle imprese che presentano elementi inquinanti a questo fine, quali:

- la non appartenenza ad entrambi i semestri di riferimento (imprese che facevano parte del raggruppamento il semestre dell'anno T-1, ma non di quello dell'anno T; imprese presenti nel semestre dell'anno T ma non in quello dell'anno T-1);
- l'assenza dei riferimenti territoriali;
- l'assenza dei riferimenti categoriali.

L'eliminazione del primo gruppo di imprese fa sì che la rilevazione semestrale prenda in esame "soltanto" le aziende presenti in entrambi i periodi messi a confronto. Così facendo si ha la certezza che i dati corrispondano esattamente al risultato realizzato dal campione di imprese osservate a distanza di un anno.