

## Elaborazione flash

Ufficio Studi Confartigianato Vicenza

21/06/2018

### Legno arredo: struttura delle imprese e principali indicatori economici in provincia di Vicenza

Il presente lavoro illustra la struttura delle imprese di Legno arredo nella provincia di Vicenza, mostrando le dinamiche dei principali indicatori economici, quali fatturato, produzione, ordinativi, export e occupazione. In merito, si evidenzia uno specifico carattere di originalità, consistente nell'analisi dei saldi delle posizioni di lavoro a livello settoriale e provinciale resa possibile dai dati messi a disposizione da Veneto Lavoro sulle Comunicazioni Obbligatorie. Dati a livello provinciale e con dettaglio di attività economica di 2 digit non sono disponibili nelle altre province italiane, neanche nell'osservatorio sul precariato realizzato dall'Inps. Ad arricchire il lavoro, anche l'analisi sulla dinamica dello stock dei dipendenti dell'artigianato realizzata grazie ai cedolini paga della nostra Associazione.

#### *Highlight*

In provincia di Vicenza il **settore Legno arredo** conta 1.966 **imprese registrate**, di cui 1.474, pari ai tre quarti (75,0%), sono **artigiane**. Nell'ultimo anno il settore registra un leggero calo delle imprese, pari a -0,7%, grazie alla crescita del comparto **Serramenti** (+2,6%), mentre risultano in contrazione i comparti **Legno** (-2,6%), **Tappezzeria** (-1,7%) e **Arredo** (-1,1%).

Nel settore Legno e Mobili sono occupati 7.480 **addetti**, la metà dei quali (52,5%), pari a 3.924 addetti, lavorano in imprese artigiane.

I dati sui flussi di lavoro del settore Legno/Mobilio mostrano per il 2017 un **saldo di posizioni di lavoro**, dato dalla differenza tra assunzioni e cessazioni, negativo pari a -110 unità, ma in miglioramento rispetto al dato del 2016 che risultava pari a -190. Per il **comparto artigiano** del settore Legno e arredo anche i dati dell'Osservatorio di Confartigianato Vicenza mostrano per il II semestre 2017 un trend negativo dello **stock dei dipendenti artigiani** che calano dell'1,6% rispetto allo stesso periodo dell'anno precedente.

Sulla base dell'indagine di VenetoCongiuntura, la **produzione** del settore Legno e Mobili nel IV trimestre 2017 registra un aumento del 2,7% rispetto al corrispondente periodo dell'anno precedente. La dinamica positiva è confermata anche dall'indicatore del **fatturato** che nello stesso periodo cresce del +4,8%, con un trend in espansione. Gli **ordinativi provenienti dal mercato interno** evidenziano un calo del 3,3% rispetto al IV trimestre 2016, mentre quelli provenienti dal **mercato estero** segnano un +0,7%.

A confermare il trend positivo degli ordinativi esteri sono i dati sulle **esportazioni del settore Legno e Mobili** della provincia di Vicenza che nel 2017 valgono **460 milioni di euro** e registrano una crescita del +8,0%, più intensa della variazione del totale Manifatturiero che segna un +5,6% nel 2017. In particolare, a trainare le vendite all'estero è il **comparto Legno** che registra una crescita a doppia cifra pari a +12,4%, mentre il **comparto Mobili** segna un +7,2%.

#### Elaborazione Flash

## Le imprese di Legno e arredo nella provincia di Vicenza

Alla fine del 2017 il settore **Legno Arredo** in provincia di Vicenza conta **1.966 imprese** registrate che rappresentano il 2,4% del totale imprese, valore che raddoppia nel caso dell'artigianato (6,1%). I tre quarti (75,0%) delle imprese del settore, pari a 1.474 unità, sono artigiane, due volte e mezzo il peso che l'artigianato ha sul totale delle imprese (29,2%).

Nel dettaglio il comparto **Arredo** conta 706 imprese, pari al 35,9% delle imprese del totale settore, segue il comparto **Legno** con 572 imprese, pari al 29,1% del totale, le imprese di **Serramenti** con 519 imprese (26,4% del settore) ed infine 169 imprese si occupano di **Tappezzeria** e rappresentano il 9,2% del totale.

Vicenza è la 12° provincia italiana per numero assoluto di imprese di Legno Arredo e per incidenza sul totale imprese.

### Settore Legno arredo provincia di Vicenza: imprese totali ed artigianato

IV trimestre 2017. Imprese registrate, composizione ed incidenza %. Ateco 2007

Comparto	Totale imprese	%	Artigianato	%	% artig.
Arredo	706	35,9	424	28,8	60,1
Legno	572	29,1	454	30,8	79,4
Serramenti	519	26,4	461	31,3	88,8
Tappezzeria	169	8,6	135	9,2	79,9
<b>Settore Legno arredo</b>	<b>1.966</b>	<b>100,0</b>	<b>1.474</b>	<b>100,0</b>	<b>75,0</b>
<i>% su corrispondente totale</i>		<i>2,4</i>		<i>6,1</i>	

Elaborazione Ufficio Studi Confartigianato Vicenza su dati Unioncamere-Infocamere

### Settore Legno arredo: incidenza delle imprese artigiane per comparto a Vicenza e in Veneto

Anno 2017 – imprese registrate ed incidenze %. Ateco 2007

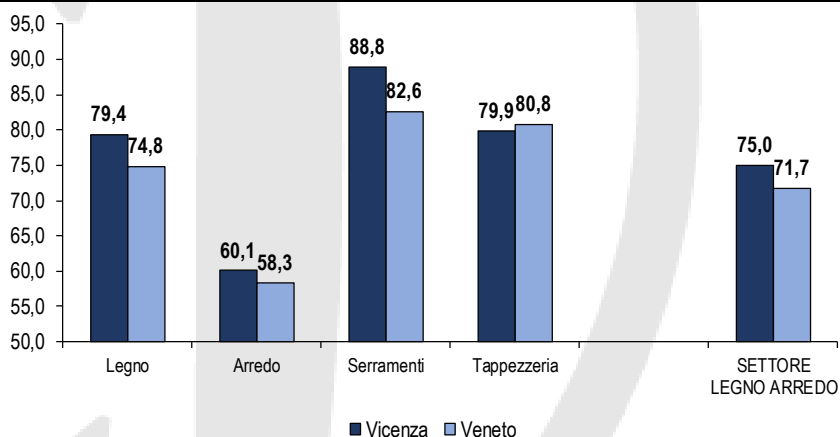

Elaborazione Ufficio Studi Confartigianato Vicenza su dati Unioncamere-Infocamere

**Settore Legno arredo: imprese totali ed artigianato con massimo dettaglio settoriale**

IV trimestre 2017. Imprese registrate, composizione ed incidenza %. Codici Ateco 2007 crescenti

Cod. Ateco 2007	Descrizione	Totale imprese	Comp. %	Artigianato	Comp. %	% artig.	Comparto
16	Legno e sughero (escl. mobili); fabbr. art. in paglia e mat. da intreccio	4	0,2	0	0,0	0,0	Legno
16.1	Taglio e piallatura del legno	90	4,6	60	4,1	66,7	Legno
16.2	Fabbricaz. di prodotti in legno, sughero, paglia e materiali da intreccio	1	0,1	1	0,1	100,0	Legno
16.21	Fabbricazione di fogli da impiallacciatura e di pannelli a base di legno	5	0,3	2	0,1	40,0	Legno
16.22	Fabbricazione di pavimenti in parquet assemblato	4	0,2	3	0,2	75,0	Legno
16.23	Fabbr. altri prodotti di carpenteria in legno e falegnameria per l'edilizia	94	4,8	89	6,0	94,7	Legno
16.23.1	Fabbricazione di porte e finestre in legno (escluse porte blindate)	125	6,4	98	6,6	78,4	Serramenti
16.23.2	Fabbricazione di altri elementi in legno e di falegnameria per l'edilizia	208	10,6	174	11,8	83,7	Legno
16.24	Fabbricazione di imballaggi in legno	41	2,1	26	1,8	63,4	Legno
16.29	Fabbr. di altri prodotti in legno, sughero, paglia e materiali da intreccio	1	0,1	1	0,1	100,0	Legno
16.29.1	Fabbricazione di prodotti vari in legno (esclusi i mobili)	42	2,1	33	2,2	78,6	Legno
16.29.19	Fabbricazione di altri prodotti vari in legno (esclusi i mobili)	26	1,3	18	1,2	69,2	Legno
16.29.2	Fabbricazione dei prodotti della lavorazione del sughero	4	0,2	0	0,0	0,0	Legno
16.29.3	Fabbricazione di articoli in paglia e materiali da intreccio	1	0,1	0	0,0	0,0	Legno
16.29.4	Laboratori di cornici	41	2,1	38	2,6	92,7	Legno
31	Fabbricazione di mobili	344	17,5	202	13,7	58,7	Arredo
31.01	Fabbricazione di mobili per ufficio e negozi	2	0,1	0	0,0	0,0	Arredo
31.01.1	Fabbricazione di sedie e poltrone per ufficio e negozi	10	0,5	3	0,2	30,0	Arredo
31.01.2	Fabbricazione di altri mobili per ufficio e negozi	14	0,7	2	0,1	14,3	Arredo
31.01.21	Fabbricazione di altri mobili metallici per ufficio e negozi	22	1,1	5	0,3	22,7	Arredo
31.01.22	Fabbricazione di altri mobili non metallici per ufficio e negozi	23	1,2	11	0,7	47,8	Arredo
31.02	Fabbricazione di mobili per cucina	12	0,6	6	0,4	50,0	Arredo
31.03	Fabbricazione di materassi	12	0,6	6	0,4	50,0	Tappezzeria
31.09	Fabbricazione di altri mobili	80	4,1	61	4,1	76,3	Arredo
31.09.1	Fabbricazione di mobili per arredo domestico	84	4,3	50	3,4	59,5	Arredo
31.09.2	Fabbr. sedie e sedili (non per aeromobili,auto,navi,treni,uffici e negozi)	19	1,0	9	0,6	47,4	Arredo
31.09.3	Fabbricazione di poltrone e divani	28	1,4	23	1,6	82,1	Tappezzeria
31.09.4	Fabbricazione di parti e accessori di mobili	10	0,5	6	0,4	60,0	Arredo
31.09.5	Finitura di mobili	71	3,6	59	4,0	83,1	Arredo
31.09.9	Fabbricazione di altri mobili (inclusi quelli per arredo esterno)	15	0,8	10	0,7	66,7	Arredo
33.19.01	Riparazioni di pallets e contenitori in legno per trasporto	5	0,3	5	0,3	100,0	Legno
33.19.04	Riparazioni di altri prodotti in legno n.c.a.	5	0,3	4	0,3	80,0	Legno
43.32.02	Posa in opera di infissi, arredi, controsoffitti, pareti mobili e simili	394	20,0	363	24,6	92,1	Serramenti
95.24	Riparaz. di mobili e di oggetti di arredamento;laboratori di tappezzeria	1	0,1	1	0,1	100,0	Tappezzeria
95.24.01	Riparazione di mobili e di oggetti di arredamento	73	3,7	59	4,0	80,8	Tappezzeria
95.24.02	Laboratori di tappezzeria	55	2,8	46	3,1	83,6	Tappezzeria
<b>SETTORE LEGNO ARREDO</b>		<b>1.966</b>	<b>100,0</b>	<b>1.474</b>	<b>100,0</b>	<b>75,0</b>	

Elaborazione Ufficio Studi Confartigianato Vicenza su dati Unioncamere-Infocamere

## Legno arredo: struttura delle imprese e principali indicatori economici in provincia di Vicenza

La dinamica di lungo periodo relativa agli ultimi 8 anni mostra una **leggera contrazione del tessuto imprenditoriale del settore**: tra il 2009 e il 2017 si registra un calo dell'1,0% delle imprese di Legno Arredo, pari a -20. La tenuta del settore è determinata dal raddoppio (+98,9%) del comparto **Serramenti**, **senza il quale il settore avrebbe registrato una forte contrazione pari a -16,1%** nel periodo considerato. Infatti, gli altri tre comparti mostrano tutti consistenti cali: la flessione più intensa la registrano **Arredo** e **Tappezzeria**, entrambe -16,3%, mentre il comparto **Legno** registra un -15,9% rispetto al 2009.

La forte crescita delle imprese che si occupano di Serramenti è stata trainata dagli **incentivi fiscali per interventi di riqualificazione energetica**: nel 2016 in Veneto sono stati investiti 392,4 milioni di euro per riqualificazione energetica; di questi, oltre un terzo (38,2%), pari a 149,9 milioni di euro hanno interessato interventi di sostituzione di serramenti (Enea).

Per l'artigianato la contrazione del numero di imprese è più accentuata, con una variazione dello 0,7% rispetto al 2009, pari a -37 imprese.

Il trend negativo si osserva anche nella dinamica più recente: nell'ultimo anno le imprese del settore diminuiscono dello 0,7%, pari a -13 unità, con il comparto **Legno** che registra la flessione più intensa pari a -2,6%, seguita dalla **Tappezzeria** con -1,7% e **Arredo** con -1,1%. Anche in questo caso a contrastare il calo è il comparto di **Serramenti** che nell'ultimo anno cresce del 2,6%.

Per il comparto artigiano la flessione è più intensa, pari a -1,0%, corrispondente a 15 unità in meno rispetto all'anno precedente.

**Dinamica imprese totali e artigiane della Settore Legno arredo in provincia di Vicenza**  
anni 2009, 2016 e 2017, valori assoluti e variazioni percentuali

Comparto	totale imprese				
	2009	2016	2017	var. % 2017 su 2016	var. % 2017 su 2009
Legno	680	587	572	-2,6	-15,9
Arredo	843	714	706	-1,1	-16,3
Serramenti	261	506	519	2,6	98,9
Tappezzeria	202	172	169	-1,7	-16,3
<b>SETTORE LEGNO ARREDO</b>	<b>1.986</b>	<b>1.979</b>	<b>1.966</b>	<b>-0,7</b>	<b>-1,0</b>
Comparto	artigianato				
	2009	2016	2017	var. % 2017 su 2016	var. % 2017 su 2009
Legno	552	466	454	-2,6	-17,8
Arredo	565	433	424	-2,1	-25,0
Serramenti	216	451	461	2,2	113,4
Tappezzeria	178	139	135	-2,9	-24,2
<b>SETTORE LEGNO ARREDO</b>	<b>1.511</b>	<b>1.489</b>	<b>1.474</b>	<b>-1,0</b>	<b>-2,4</b>

Elaborazione Ufficio Studi Confartigianato Vicenza su dati Unioncamere-Infocamere

**Dinamica imprese totali Settore Legno arredo in provincia di Vicenza e in Veneto**  
Anno 2017. Variazioni percentuali rispetto all'anno precedente. Totale imprese. Ateco 2007

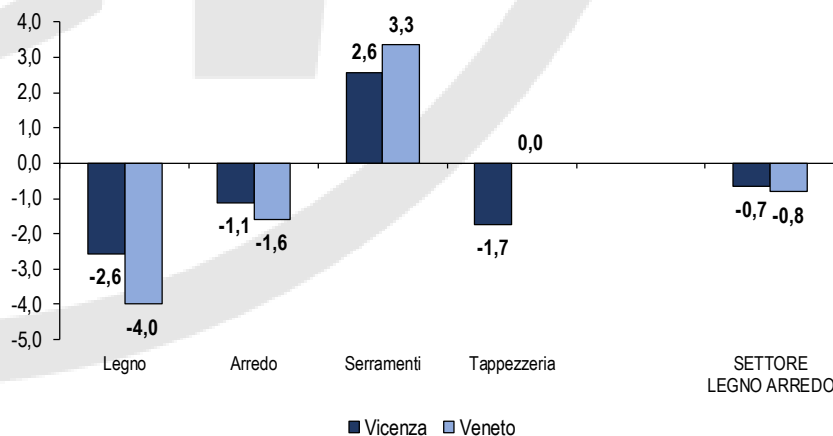

Elaborazione Ufficio Studi Confartigianato Vicenza su dati Unioncamere-Infocamere

### Elaborazione Flash

Confartigianato Vicenza – Via Enrico Fermi 134 – 36100 Vicenza – tel. 0444.398358 – fax 0444.961003 - [www.confartigianatovicenza.it](http://www.confartigianatovicenza.it) Twitter: @AssoartigianiVi  
Elaborazione: Carlotta Andracco, Ufficio Studi Confartigianato Vicenza. Coordinamento: Direttore Generale Pietro Francesco De Lotto.  
Direzione scientifica: Enrico Quintavalle, Responsabile Ufficio Studi Confartigianato.

## Gli addetti di Legno e Mobili e la dinamica dell'occupazione

I dati a livello provinciale sugli addetti non sono disponibili per sottocategoria (6 digit), dettaglio necessario per perimetrare l'occupazione nei comparti del settore Legno e arredo, quindi vengono presentati i dati relativi al settore del Legno e Mobili, comprendenti le divisioni 16 e 31 del Manifatturiero (sezione C).

**Gli addetti del Legno e Mobili in provincia di Vicenza sono 7.480 e rappresentano il 2,4% degli addetti del totale delle imprese.** Nel dettaglio nei Mobili sono occupati 4.725 addetti, quasi i due terzi (63,2%) del settore e il restante 36,8% si concentra nel Legno (2.755 addetti).

**Sono 3.924 gli addetti del settore che lavorano in imprese artigiane che assorbono oltre la metà (52,5%) degli addetti del settore Legno e Mobili:** incidenza più alta, pari al 70,2%, si rileva nel Legno (1.935 addetti) mentre per i Mobili il 42,1% degli addetti opera in imprese artigiane (1.989 addetti).

### Addetti del Legno e Mobili: imprese totali ed artigianato per comparto in provincia di Vicenza

Anno 2015. Addetti in media annuale, composizione ed incidenze %. Ateco 2007

Cod. Ateco 2007	descrizione	Totale imprese	comp. %	artigianato	% su totale imprese
16	Legno	2.755	36,8	1.935	70,2
31	Mobili	4.725	63,2	1.989	42,1
<b>LEGNO E MOBILI</b>		<b>7.480</b>	<b>100,0</b>	<b>3.924</b>	<b>52,5</b>
<i>incid. % su totale addetti</i>		<i>2,4</i>		<i>5,5</i>	
<i>incid. % su addetti Legno e Mobili Veneto</i>		<i>15,5</i>		<i>19,0</i>	

Elaborazione Ufficio Studi Confartigianato Vicenza su dati Istat

I dati delle Comunicazioni obbligatorie riguardanti i flussi del lavoro dipendente e messi a disposizione da Veneto Lavoro, permettono di esaminare il trend dell'occupazione provinciale del settore Legno e Mobili individuato dalle divisioni 16 e 31 del Manifatturiero.

Nei 10 anni analizzati il **saldo delle posizioni di lavoro dipendente**, dato dalla differenza tra assunzioni e cessazioni di rapporti di lavoro, risulta sempre negativo, il risultato migliore si registra nel 2008 con un saldo nullo. Tuttavia, si rileva un **progressivo miglioramento del saldo occupazionale** che passa dal minimo di -335 registrato nel 2010 al -110 del 2017.

### Saldo delle posizioni di lavoro dipendente in provincia di Vicenza

Anni 2008-2017. Valori assoluti, saldi tra assunzioni e cessazioni. Divisioni 16 e 31 Ateco 2007

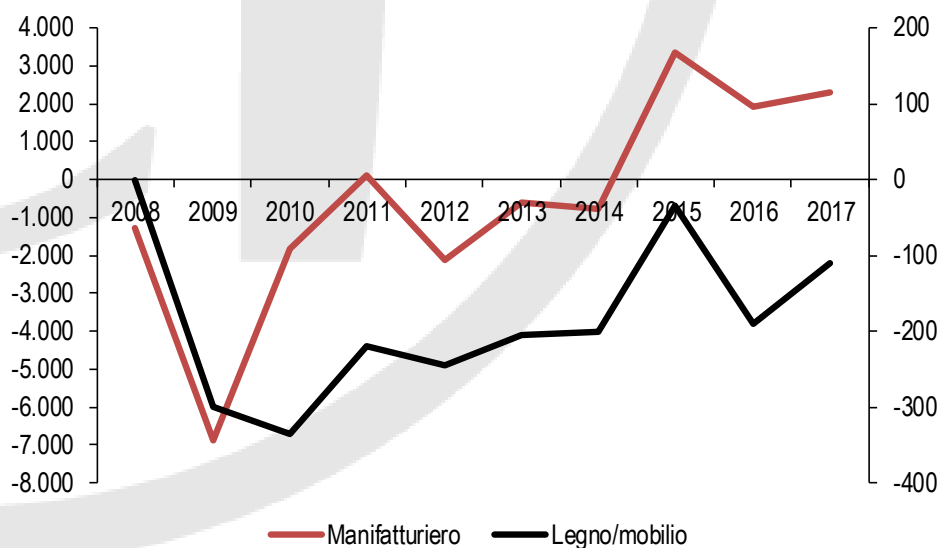

Elaborazione Ufficio Studi Confartigianato Vicenza su dati Veneto Lavoro

### Elaborazione Flash

### Legno arredo: struttura delle imprese e principali indicatori economici in provincia di Vicenza

Per il comparto artigiano, non essendo disponibili informazioni di altre banche dati, riportiamo i risultati dell'osservatorio sull'occupazione dipendente artigiana che Confartigianato Vicenza realizza semestralmente su un campione di oltre 2.000 micro e piccole imprese con oltre 11 mila dipendenti. Limitatamente alla categoria Legno e arredo il campione conta 148 imprese con 663 dipendenti. L'andamento dello stock di dipendenti mostra forti cali, in particolare le flessioni aumentano di intensità tra il I semestre 2014 e I semestre 2016. Il 2017 registra nel I semestre una crescita dei dipendenti nelle imprese di Legno e arredo, pari a +1,2% rispetto al I semestre 2016, mentre nella seconda metà dell'anno segna una contrazione pari a -1,6% rispetto allo stesso periodo dell'anno precedente.

**Andamento dell'occupazione dipendente nelle imprese artigiane di Legno e arredo della provincia di Vicenza**  
Il semestre 2012-II semestre 2017; variazioni percentuali su stesso semestre anno precedente

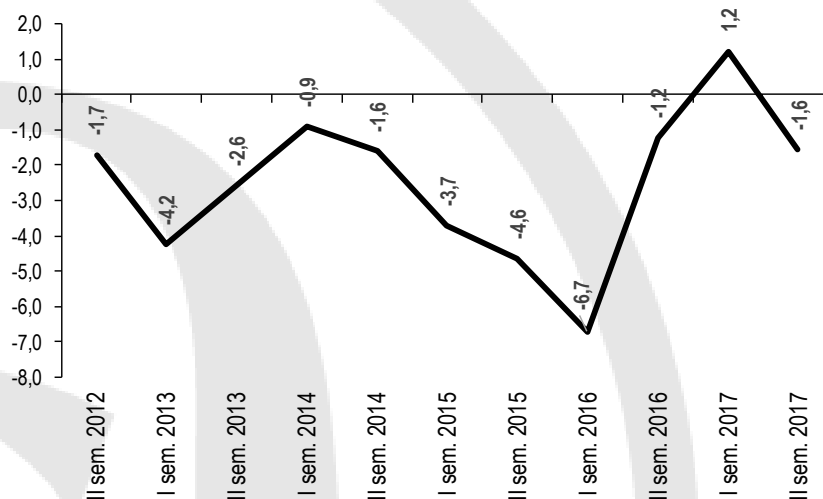

Elaborazione Ufficio Studi Confartigianato Vicenza su Osservatorio Occupazione Artigianato Vicentino

#### Elaborazione Flash

Confartigianato Vicenza – Via Enrico Fermi 134 – 36100 Vicenza – tel. 0444.398358 – fax 0444.961003 - [www.confartigianatovicenza.it](http://www.confartigianatovicenza.it) Twitter: @AssoartigianiVi  
Elaborazione: Carlotta Andracco, Ufficio Studi Confartigianato Vicenza. Coordinamento: Direttore Generale Pietro Francesco De Lotto.  
Direzione scientifica: Enrico Quintavalle, Responsabile Ufficio Studi Confartigianato.

## Andamento principali indicatori economici di Legno e Mobili

Nel presente paragrafo riportiamo gli andamenti di alcuni indicatori economici per il settore Legno e Mobili nella provincia di Vicenza, realizzati da Unioncamere del Veneto su campioni di imprese con almeno 5 addetti.

Nel IV trimestre 2017 la **produzione** del settore Legno e Mobili ha registrato un incremento del +2,7% rispetto allo stesso periodo dell'anno precedente. A conferma del trend positivo, il **fatturato** evidenzia una dinamica positiva con una variazione pari a +4,8% rispetto a fine 2016, in aumento rispetto alle variazioni dei trimestri precedenti (+3,1% nel II trimestre 2017 e +3,7% nel III trimestre 2017).

Gli **ordinativi provenienti dal mercato interno** hanno segnato un calo del 3,3% rispetto al IV trimestre 2016, mentre sono in leggero aumento gli **ordinativi provenienti dal mercato estero** che registrano un +0,7%, variazione più contenuta rispetto al +11,0% segnata nel III trimestre 2017.

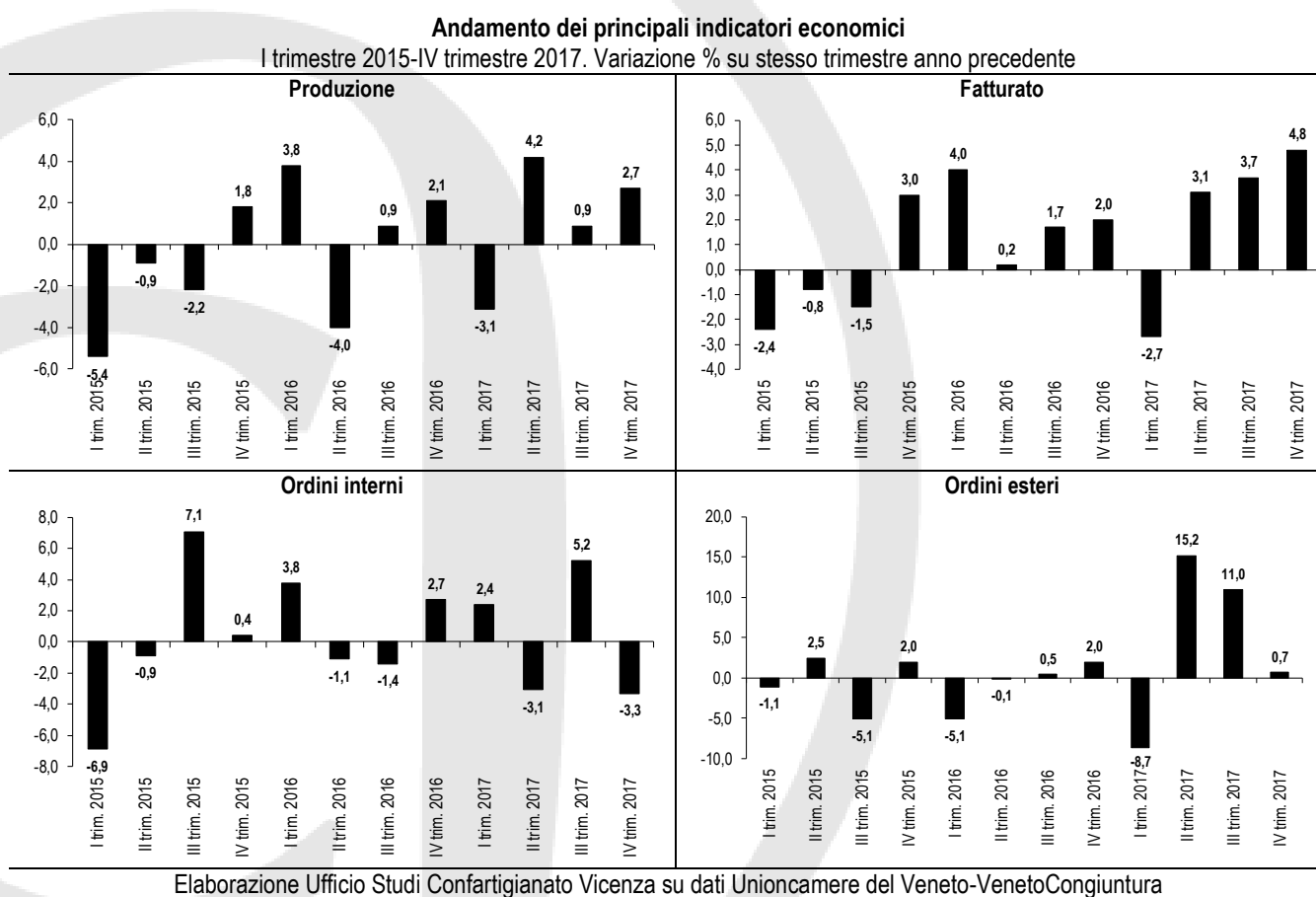

### Elaborazione Flash

## Il made in Vicenza del Legno e Mobili

Le esportazioni del Legno e Mobili della provincia di Vicenza valgono **460,3 milioni di euro**, pari al 2,6% del totale export manifatturiero. L'83,6% delle esportazioni del settore sono riconducibili ai Mobili (384,7 milioni di euro) ed il restante 16,4% al Legno (75,6 milioni di euro).

Vicenza si posiziona nella *top 10* delle province italiane con **maggior esposizione nel Legno e Mobili**, espressa come rapporto tra le esportazioni nel Legno e Mobili ed il valore aggiunto.

Nell'ultimo anno le esportazioni del Legno e Mobili sono **creciute dell'8,0%**, superiore al +5,6% del settore Manifatturiero, e crescita quasi doppia rispetto al +4,2% registrato nel 2016 rispetto all'anno precedente. Nel dettaglio risulta più dinamico il Legno che cresce del +12,4%, mentre i Mobili aumentano del 7,2%, quasi triplicando il +2,5% di un anno prima.

### Composizione dell'export del Legno e Mobili per comparti in provincia di Vicenza

anno 2017. Milioni di euro, comp. e var. %. Ateco 2007: C16 e C31

	Export 2017	%	Var. % 2017 su 2016	var. % 2016 su 2015
16-Legno	75,6	16,4	12,4	13,8
31-Mobili	384,7	83,6	7,2	2,5
<b>LEGNO E MOBILI</b>	<b>460,3</b>	<b>100,0</b>	<b>8,0</b>	<b>4,2</b>
Manifatturiero	17.536,4		5,6	-2,1
% Legno e Mobili su Manifatturiero	2,6			

Elaborazione Ufficio Studi Confartigianato Vicenza su dati Istat

Guardando l'andamento dell'ultimo decennio osserviamo che, nonostante la costante crescita degli ultimi anni, ad oggi non si sono ancora recuperati i livelli di esportazioni di Legno e Mobili pre-crisi essendo a -2,2% rispetto al 2007, anno di massimo pre-crisi. Il mancato raggiungimento dei livelli pre crisi è dovuto ad una lenta ripresa del comparto Mobili che, nonostante una costante crescita è a -8,3% rispetto al 2007. L'export del **comparto Legno**, invece, mostra, in particolare nell'ultimo triennio, una **crescita esponenziale** che ha portato ad oggi livelli di esportazioni pari a +47,1% rispetto al 2007.

### Andamento dell'export dei comparti del Legno e Mobili della provincia di Vicenza

Anni 2007-2017 – valori indice anno base 2007=100. Ateco 2007: C16 e C31

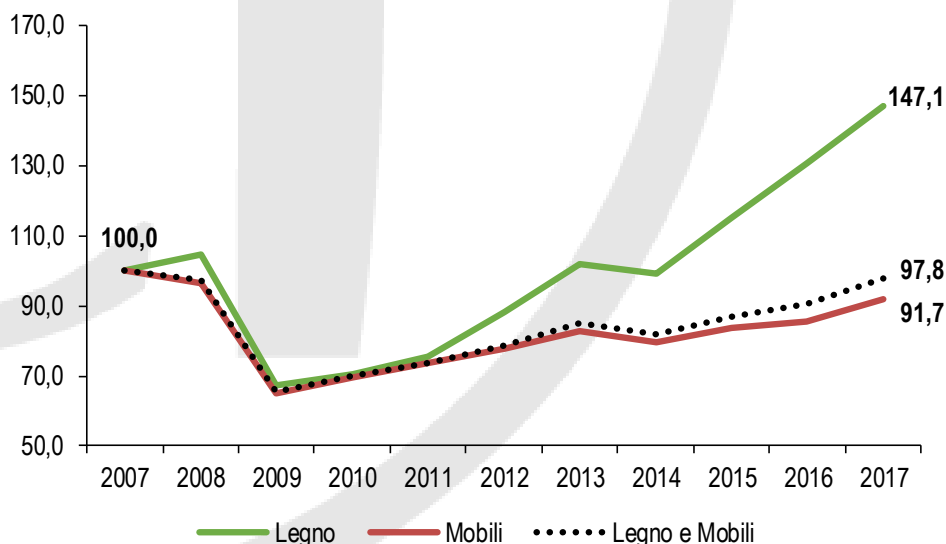

Elaborazione Ufficio Studi Confartigianato Vicenza su dati Istat

### Elaborazione Flash



## Legno arredo: struttura delle imprese e principali indicatori economici in provincia di Vicenza

I principali partner commerciali di Vicenza sono gli **Stati Uniti** con 58,1 milioni di euro di export, pari al 12,6% dell'export del Legno e Mobili, la **Germania** con 52,8 milioni di euro (pari all'11,5%) e la **Francia** con 47,8 milioni di euro (pari al 10,4%). Nel complesso i primi 15 mercati di destinazione rappresentano il 70,1% dell'export del settore.

L'analisi della dinamica tendenziale dell'ultimo anno mostra le maggiori crescite dell'export di Legno e Mobili in **Cina** dove le vendite aumentano del 41,0% pari a +3,8 milioni di euro, negli **Stati Uniti** (+30,9%, pari a +13,7 milioni di euro), in **Polonia** (+29,7%, pari a +1,9 milioni di euro), in **Canada** (+20,0%, pari a +1,2 milioni di euro) e in **Svizzera** (+13,6%, pari a +2,1 milioni di euro).

In contro tendenza, invece, sono le esportazioni di Legno e Mobili negli **Emirati Arabi Uniti** che calano del 21,9% nel 2017 (pari a -3,2 milioni di euro), in **Israele** (-12,5%, pari a -0,8 milioni di euro) e nel **Regno Unito** (-10,9%, pari a -2,3 milioni di euro).

In generale, si rileva che il trend positivo è trainato dai **Paesi extra Ue**, rappresentanti il 52,1% dell'export del settore Legno e Mobili, che crescono dell'11,2% a fronte di una crescita del 4,7% delle esportazioni nei **Paesi Ue a 28**, che rappresentano il 47,9% del totale.

**Esportazioni di Legno e Mobili della provincia di Vicenza: primi 15 mercati**  
anni 2016-2017; valori in milioni di euro, incidenze e variazioni percentuali

Paese	Export 2016	Export 2017	incid. %	var. ass.	var. %
Stati Uniti	44,4	58,1	12,6	13,7	30,9
Germania	51,8	52,8	11,5	1,0	1,9
Francia	44,6	47,8	10,4	3,1	7,0
Russia	35,0	34,7	7,5	-0,3	-0,7
Regno Unito	21,0	18,7	4,1	-2,3	-10,9
Spagna	18,4	18,6	4,0	0,2	0,9
Svizzera	15,7	17,8	3,9	2,1	13,6
Cina	9,3	13,2	2,9	3,8	41,0
Emirati Arabi Uniti	14,8	11,6	2,5	-3,2	-21,9
Paesi Bassi	10,7	11,4	2,5	0,7	6,8
Belgio	8,9	9,8	2,1	0,8	9,3
Polonia	6,4	8,3	1,8	1,9	29,7
Canada	5,8	7,0	1,5	1,2	20,0
Austria	7,2	6,9	1,5	-0,2	-3,4
Israele	6,6	5,8	1,3	-0,8	-12,5
<b>Primi 15 mercati</b>	<b>300,8</b>	<b>322,6</b>	<b>70,1</b>	<b>21,8</b>	<b>7,2</b>
<b>altri mercati</b>	<b>125,4</b>	<b>137,8</b>	<b>29,9</b>	<b>12,3</b>	<b>9,8</b>
<b>mercati emergenti</b>	<b>143,6</b>	<b>155,3</b>	<b>33,7</b>	<b>11,7</b>	<b>8,1</b>
<b>economie avanzate</b>	<b>282,6</b>	<b>305,0</b>	<b>66,3</b>	<b>22,4</b>	<b>7,9</b>
<b>Paesi Ue a 28</b>	<b>210,8</b>	<b>220,6</b>	<b>47,9</b>	<b>9,9</b>	<b>4,7</b>
<b>Extra Ue a 28</b>	<b>215,4</b>	<b>239,7</b>	<b>52,1</b>	<b>24,2</b>	<b>11,2</b>
<b>MONDO</b>	<b>426,2</b>	<b>460,3</b>	<b>100,0</b>	<b>34,1</b>	<b>8,0</b>

Elaborazione Ufficio Studi Confartigianato Vicenza su dati Istat

### Riferimenti

ENEA (2017), Rapporto annuale 2017 "Detrazioni fiscali del 65% per la riqualificazione energetica del patrimonio edilizio esistente"

CONFARTIGIANATO VICENZA (2018), Osservatorio "L'occupazione nell'artigianato vicentino"

ISTAT (2018), Coeweb, il datawarehouse delle statistiche del commercio estero

ISTAT (2018), I.Stat, datawarehouse dell'Istat

UNIONCAMERE-INFOCAMERE (2018), Totale imprese ed imprese artigiane registrate

UNIONCAMERE DEL VENETO-VENETOCONGIUNTURA (2018), Andamento e previsioni dell'economia regionale

VENETO LAVORO (2018), Sistema informativo lavoro veneto (Silv) sulle Comunicazioni obbligatorie

### Elaborazione Flash

Confartigianato Vicenza - Via Enrico Fermi 134 - 36100 Vicenza - tel. 0444.398358 - fax 0444.961003 - [www.confartigianatovicenza.it](http://www.confartigianatovicenza.it) Twitter: @AssoartigianiVi

Elaborazione: Carlotta Andracco, Ufficio Studi Confartigianato Vicenza. Coordinamento: Direttore Generale Pietro Francesco De Lotto.

Direzione scientifica: Enrico Quintavalle, Responsabile Ufficio Studi Confartigianato.